

**Общество с ограниченной ответственностью
«ЛАЗЕРТАГ»**



**ПРОГРАММА НАСТРОЙКИ
ИГРОВЫХ ПАРАМЕТРОВ
ЛАЗЕРТАГ-ОБОРУДОВАНИЯ
«LASERTAG CONFIGURATOR»**

РУКОВОДСТВО ПО ЭКСПЛУАТАЦИИ

СМОЛЕНСК
2015

АННОТАЦИЯ

Настоящее Руководство предназначено для самостоятельного изучения принципов работы с программой настройки игровых параметров лазертаг-оборудования «LASERTAG CONFIGURATOR». В Руководстве описан порядок формирования персонажей, пресетов, настройки игровых параметров, записи их в лазертаг-оборудование и тестирования записанных параметров. Также в Руководстве описано формирование статистических данных, их сохранение, вывод на печать и публикация в социальную сеть.

Многочисленные иллюстрации делают Руководство доступным не только для профессионалов, но и для начинающих пользователей.

Данное Руководство (или его часть) без предварительного получения письменного разрешения ООО «ЛАЗЕРТАГ» не может быть подвергнуто копированию, фотокопированию, репродуцированию, переводу или переносу на любые носители.

СОДЕРЖАНИЕ

1	Введение	4
2	Назначение Программы	5
3	Условия работы и состав программы	6
3.1	Требования к техническому и программному обеспечению	6
3.2	Установка программы	6
3.3	Запуск программы	8
3.4	Состав программы	10
3.5	Совместимость лазертаг-оборудования	10
3.6	Подключение лазертаг-оборудования v. 4-7.....	11
3.7	Подключение лазертаг-оборудования v. 7-8.....	13
3.8	Запись данных в оборудование v. 7-8.....	14
3.9	Настройка программы.....	16
4	Работа с разделами программы	22
4.1	Раздел «Тест»	22
4.1.1	Область «Основные функции пульта»	23
4.1.2	Область «Выстрел из USB-Базы»	25
4.1.3	Область «Выполнить команду»	25
4.1.4	Область «Выстрел из ружья в базу»	25
4.2	Раздел «Персонажи»	26
4.3	Раздел «Запись»	31
4.4	Раздел «Девайсы»	46
4.4.1	Подраздел «Командный пункт»	48
4.4.2	Подраздел «Умная аптечка 2.0»	53
4.4.3	Подраздел «Умный медик»	55
4.4.4	Подраздел «Система «Купол»	58
4.4.5	Подраздел «Артефакт».....	63
4.4.6	Подраздел «Универсальный пульт»	67
4.4.7	Подраздел «Пульт PRO»	72
4.4.8	Подраздел «Комплект «Заложник».....	75
4.4.9	Подраздел «Жилет/Каска».....	76
4.4.10	Подраздел «Подствольный гранатомет»	78
4.5	Раздел «Статистика»	82
5	Техническая поддержка	97

1 Введение

Данное Руководство предназначено для пользователей, ответственных за формирование персонажей и пресетов, настройку игровых параметров, запись их в лазертаг-оборудование, тестирование записанных параметров и формирование статистических данных.

Характер изложения данного Руководства предполагает, что Пользователь в основном знаком с операционной системой WINDOWS Vista / 7 / 8 (8.1) / 10 и владеет базовыми навыками работы с ней. Для ускорения процесса ознакомления с работой ПО «LASERTAG CONFIGURATOR» (далее – программа) рекомендуется изучать данное Руководство непосредственно на запущенной системе.

Содержание рисунков, примеров и т.п., приведенных в Руководстве, является условным, если иное не оговорено, и служит только для иллюстрации соответствующих действий Пользователя.

2 Назначение Программы

Программа предназначена для настройки игровых параметров лазертаг-оборудования. Программа обладает удобным интерфейсом и позволяет использовать все преимущества новейших версий лазертаг-оборудования. Процесс программирования перед крупными соревнованиями ускоряется благодаря созданию пресетов игровых настроек ТТХ (тактико-технических характеристик) и их быстрой загрузке в лазертаг-оборудование. Теперь организаторы могут заранее создавать персонажей и формировать пресеты, выкладывать их в общий доступ, а игроки – загружать их в игровые комплекты.

Программа включает в себя следующие группы функций:

- создание и редактирование игровых персонажей;
- редактирование пресетов и создание своих собственных;
- запись заданных параметров в лазертаг-оборудование;
- тестирование записанных игровых параметров сразу после конфигурирования;
- формирование игровых параметров для дополнительных девайсов и запись их в лазертаг-оборудование;
- формирование, сохранение и публикацию в социальной сети игровой статистики.

Программа настройки игровых параметров стала еще проще в использовании. При проектировании программы мы исходили из принципа, что Пользователь должен получить максимум функциональности, менять все возможные параметры оборудования и при этом иметь возможность быстро конфигурировать игровой комплект в течение нескольких секунд через выбор предустановленных шаблонов. Также программа настройки игровых параметров «LASERTAG CONFIGURATOR» обладает следующими преимуществами:

- совершенно новый интерфейс;
- настройка всех игровых комплектов и дополнительного оборудования в одной программе;
- усовершенствованное меню настроек;
- кастомизация программы;
- поддержка иностранных языков;
- значительно увеличена скорость считывания и обработки задаваемых параметров;
- тестирование оборудования сразу после записи данных;
- полная игровая статистика с отображением достижений игроков;
- сохранение статистики и печать прямо из программы;
- создание XML-файла и выгрузка в социальную сеть «ВКонтакте»;
- поддержка различных версий ОС Windows, включая самые последние.

3 Условия работы и состав программы

3.1 Требования к техническому и программному обеспечению

- Операционная система Windows Vista, Windows 7 (x86, x64), Windows 8 (8.1), Windows 10.
- Процессор Intel Pentium III 866 МГц и выше.
- Оперативная память 512 Мбайт и более.
- Жесткий диск (установленная программа занимает около 39 Мбайт).
- Разрешение экрана – не менее чем 1024x768 точек.
- NET Framework 4.5.
- Средство просмотра PDF-документов для формирования статистики.

3.2 Установка программы

Программа «LASERTAG CONFIGURATOR» проста в установке. Все необходимое находится в одном файле-инсталляторе. Скачать программу установки Вы можете в разделе [«Скачать ПО \(софт\)»](http://laserwar.ru/index.php?do=static&page=soft_laserwar) (http://laserwar.ru/index.php?do=static&page=soft_laserwar) нашего сайта. Далее распакуйте загруженный архив, запустите установочный файл LASERTAGSetup.exe и следуйте указаниям мастера установки (рисунки 1 - 4).

ВАЖНО! – Если на компьютере не установлен NET.Framework 4.5, то при установке Программы необходимо активное подключение к Интернету NET.Framework 4.5 будет загружен и установлен автоматически. При отсутствии подключения к Интернету установка программы не произойдет.



Рисунок 1

Нажмите кнопку **Next** (Далее).

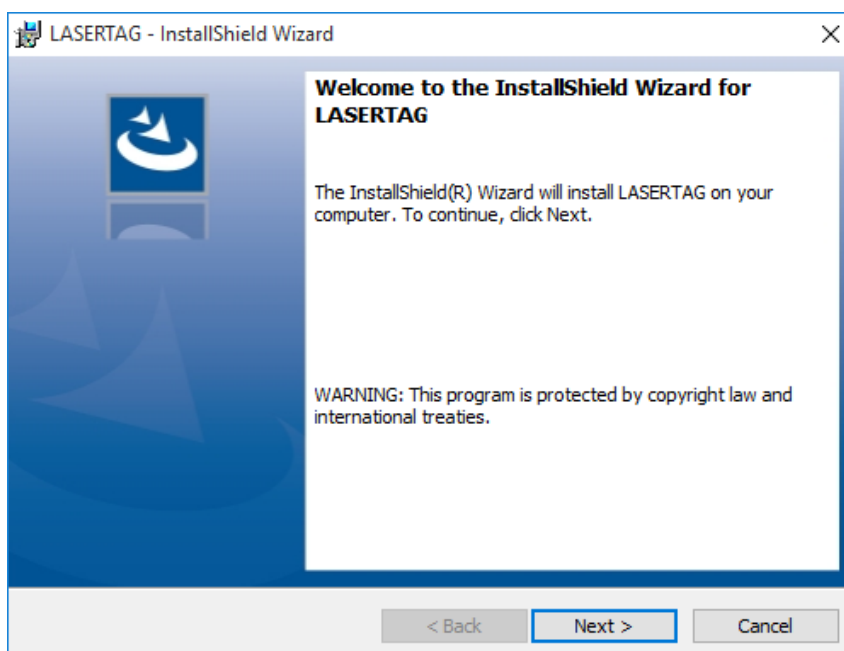

Рисунок 2

Путь установки программы по умолчанию: <Системный диск:\Program Files\LASERWAR\>. Нажмите кнопку **Install** (Установить), чтобы запустить процесс установки.

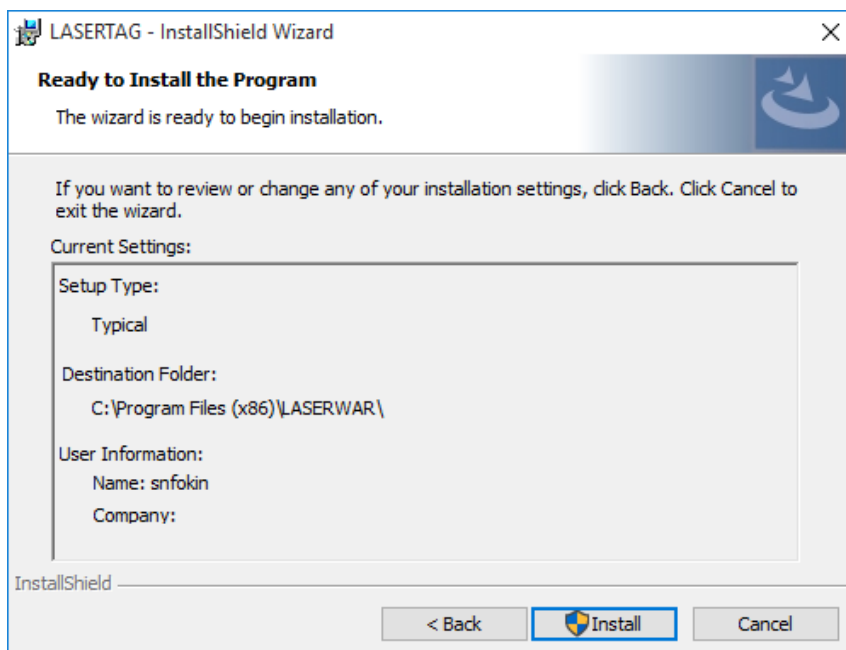

Рисунок 3

Дождитесь окончания установки. Это займет всего несколько секунд.

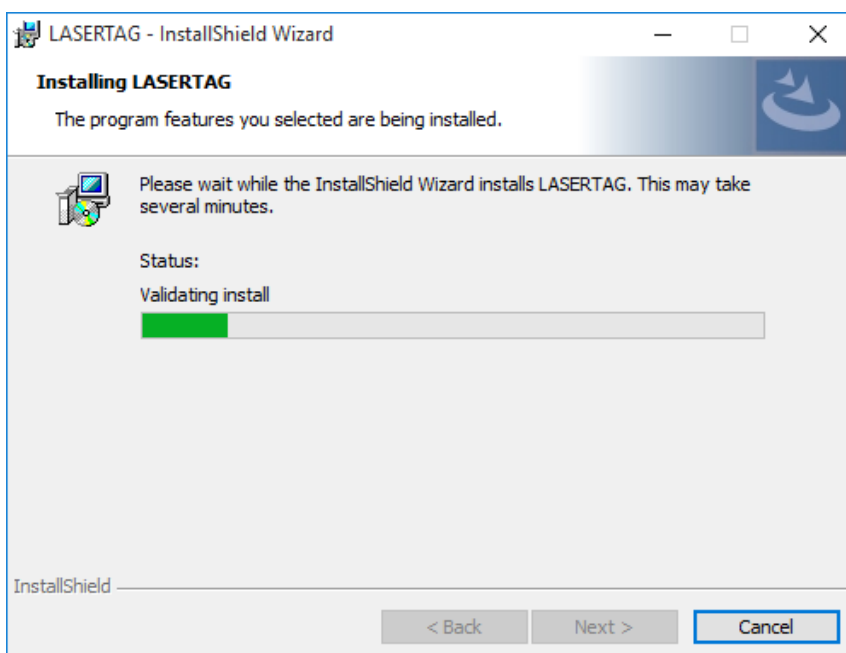

Рисунок 4

После успешной установки программы оставьте флажок **Launch the program** (Запустить программу), чтобы запустить установленное ПО, или снимите его, чтобы сделать это позднее. Нажмите кнопку **Finish** (Готово). Установленная программа занимает около 39 Мбайт на жестком диске.

3.3 Запуск программы

Запуск программы настройки игровых параметров лазертаг-оборудования «LASERTAG CONFIGURATOR» осуществляется стандартными средствами операционной системы. Для этого запустите исполняемый файл LASERTAG.exe или ярлык, автоматически созданный на рабочем столе после завершения установки. При этом отображается экран загрузки (рисунок 5).

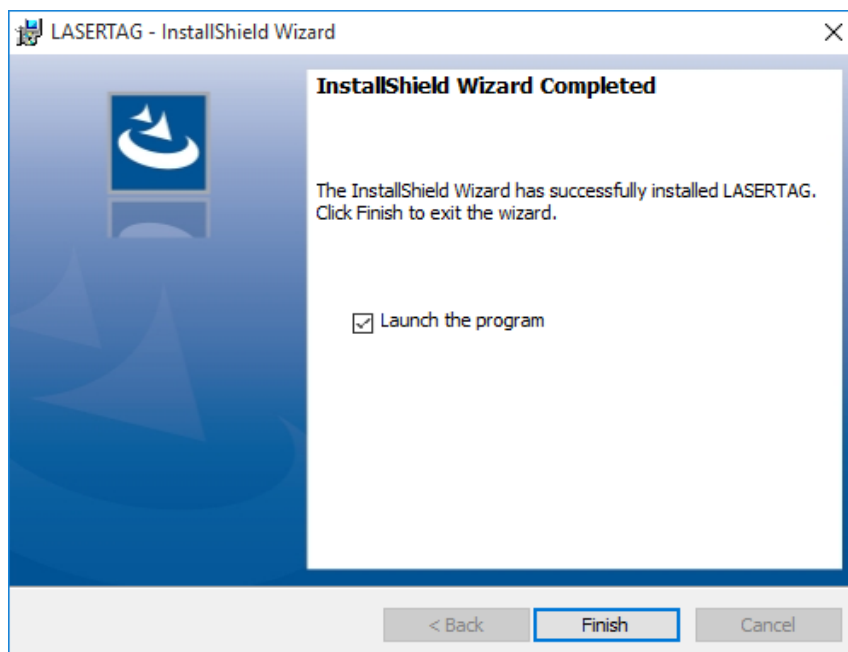

Рисунок 5

Экран загрузки можно отключить в меню настроек (см. п. 3.7), что позволяет ускорить процесс запуска программы.

Главное окно программы представлено на рисунке 6.



Рисунок 6

Отметим такое свойство программы, как кастомизация интерфейса, а именно – Вы можете дополнить строку названия наименованием клуба или мероприятия, как показано на рисунке 7. Введенное значение отображается в верхней части каждого окна программы и в статистике.

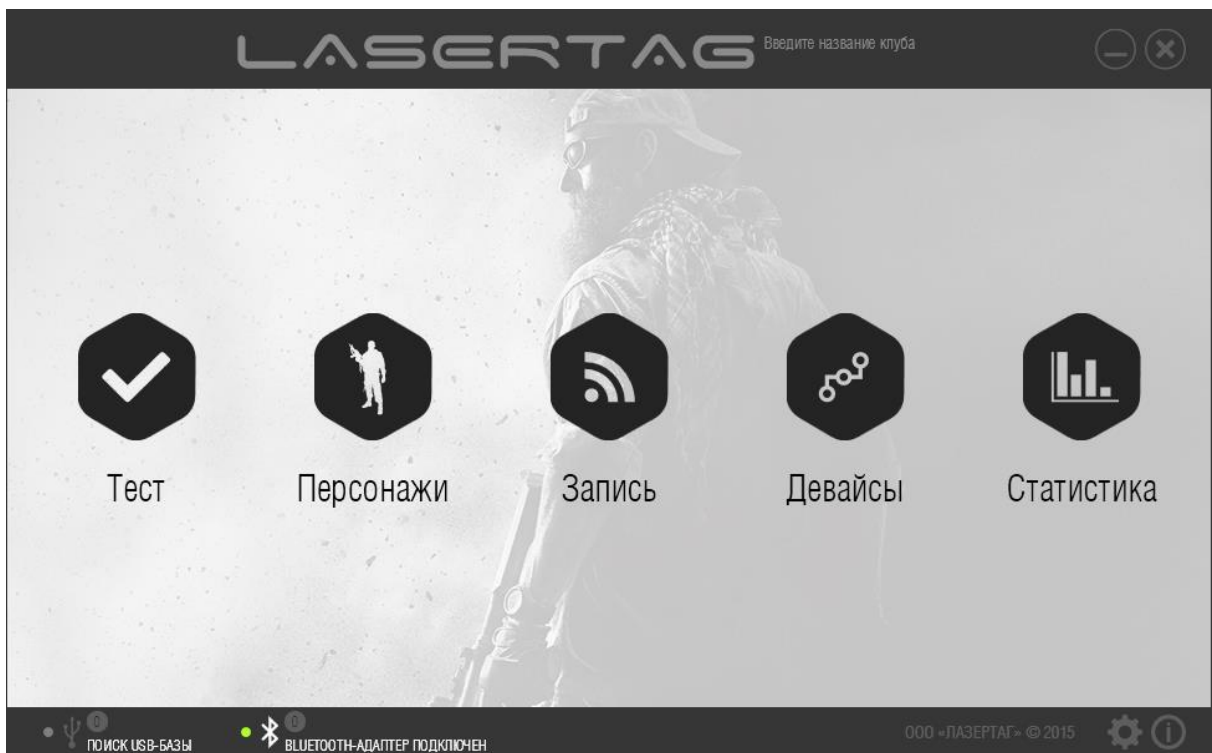

Рисунок 7

Изменение названия клуба или мероприятия подробно описано в п. 3.7.

3.4 Состав программы

В центральной части главного окна программы (рисунок 7) представлены разделы программы (подробно работа с разделами программы описана в главе 4):

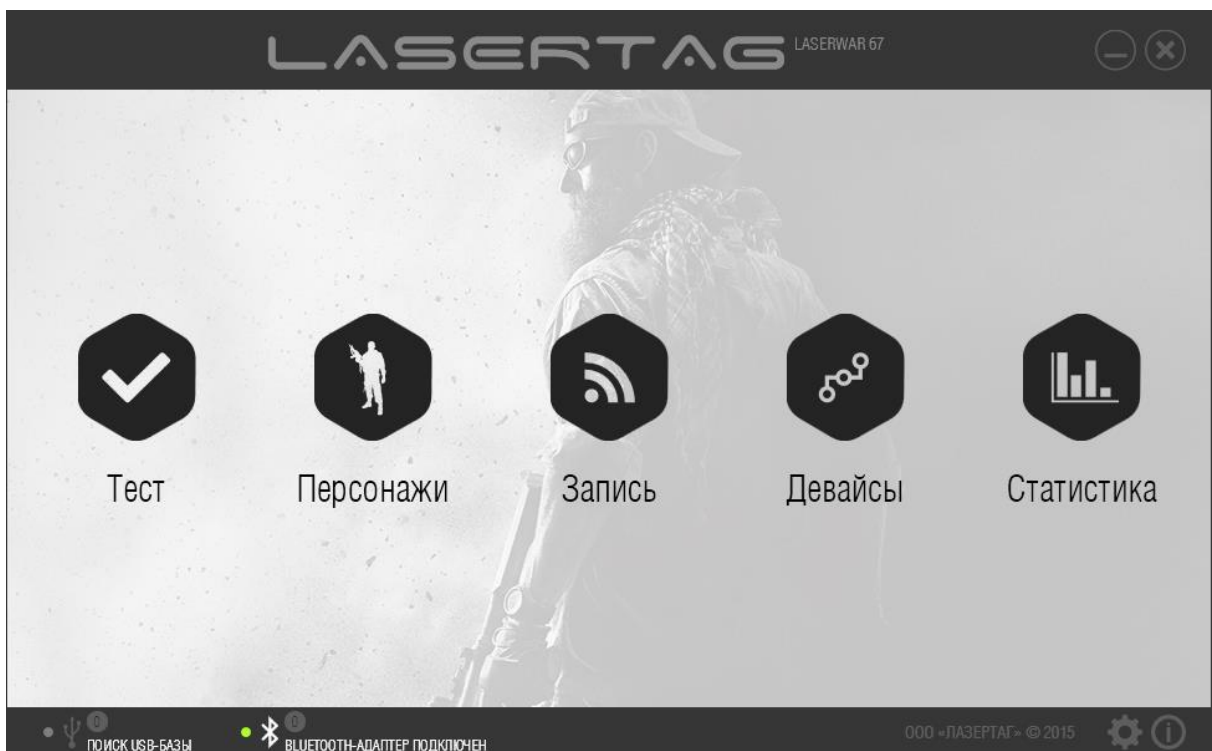
1. раздел «Тест» – тестирование настроенного оборудования (работа с разделом описана в п. 4.1);
2. раздел «Персонажи» – создание, изменение или удаление игровых персонажей для оборудования v. 8 (работа с разделом описана в п. 4.2);
3. раздел «Запись» – чтение установленных настроек подключенного оборудования, а также запись в оборудование настроенных пресетов и дополнительных параметров, таких как цвет команды и идентификатор игрока (работа с разделом описана в п. 4.3);
4. раздел «Девайсы» – настройка параметров дополнительного оборудования, такого как игровой комплект «Заложник» или подствольный гранатомет (работа с разделом описана в п. 4.4);
5. раздел «Статистика» – просмотр игровой статистики, вывод ее на печать и публикация в социальной сети (работа с разделом описана в п. 4.5).

Чтобы начать работу с разделом, нажмите на соответствующую иконку.

Чтобы закрыть раздел и вернуться в главное окно программы, нажмите кнопку **Назад** () в верхней части окна.

В нижней части главного окна программы располагается информационная область и раздел настройки параметров программы (подробно процесс настройки описан в п. 3.9).

3.5 Совместимость лазертаг-оборудования

Работа программы совместима со следующими игровыми комплектами лазертаг-оборудования:

- проводные комплекты, начиная с версии прошивки 4.77 от 21.09.2011;
- беспроводные комплекты, начиная с версии прошивки 4.084 от 01.11.2013;

а также с дополнительным оборудованием:

- командный пункт;
- умная аптечка 2.0;
- медик v.5;
- система подрыва бронетехники «Купол»;
- артефакты;
- универсальный пульт;
- пульт PRO;
- комплект «Заложник v.5»;
- жилет/каска;
- подствольный гранатомет.

3.6 Подключение лазертаг-оборудования v. 4-7

Для работы с разделами программы к компьютеру или ноутбуку необходимо подключить USB-базу (устройство для приема данных от лазертаг-оборудования через ИК-луч), как показано на рисунке 8.



Рисунок 8

Драйвер USB-базы устанавливается автоматически при установке программы (подробно этот процесс описан в п. 3.2). При первом подключении базы ОС Windows автоматически найдет и установит необходимый драйвер. По окончании процесса установки цвет индикатора USB-базы изменится на зеленый. При подключении USB-базы в нижней части окна программы текст сообщения рядом с иконкой USB изменится с «Поиск USB-базы» на «Поиск устройств», и загорится зеленый индикатор (пример представлен на рисунке 9).



Рисунок 9

Чтобы запустить оборудование v. 4-7 в игровом режиме, просто включите питание игрового комплекта. При этом Вы услышите команду «Тест аккумулятора пройден». Затем включите повязку. При правильном подключении лазертаг-оборудования светодиоды повязки начинают мигать.



Рисунок 10

Для того чтобы запустить игровой комплект v. 4–7 в режиме конфигурации, следует нажать кнопку перезарядки (удерживать затвор в взведенном положении) и включить питание. Игровой комплект издаст специальный звуковой сигнал, сигнализирующий о входе в режим конфигурации. Далее следует включить повязку и расположить игровой комплект так, как показано на рисунке 10 (дуло оружия направить в центр USB-базы, а повязку положить точно напротив USB-базы не далее 2 метров). При правильном подключении игрового комплекта светодиоды повязки начинают мигать.

При подключении лазертаг-оборудования к компьютеру с помощью USB-базы (в игровом режиме или в режиме конфигурации) в главном окне программы рядом с иконкой USB отображаются параметры игрового комплекта – идентификатор и версия прошивки (пример представлен на рисунке 11).



Рисунок 11

3.7 Подключение лазертаг-оборудования v. 7-8

Чтобы запустить оборудование v. 7-8 в игровом режиме, просто включите питание игрового комплекта. При этом оборудование издаст звуковой сигнал. Затем включите повязку. При правильном подключении лазертаг-оборудования светодиоды повязки начинают мигать.

Для того чтобы запустить игровой комплект v.7-8 в режиме конфигурирования, подключите к компьютеру Bluetooth-адаптер, если ПК или ноутбук не оборудован встроенным Bluetooth-устройством (в программе отобразится сообщение «Bluetooth-адаптер подключен»). Затем включите питание ружья, при этом повязку включать не нужно. Вы услышите команду «Режим настройки активирован», и в нижней части окна программы отобразится индикатор с числом подключенных игровых комплектов (пример представлен на рисунке 12).

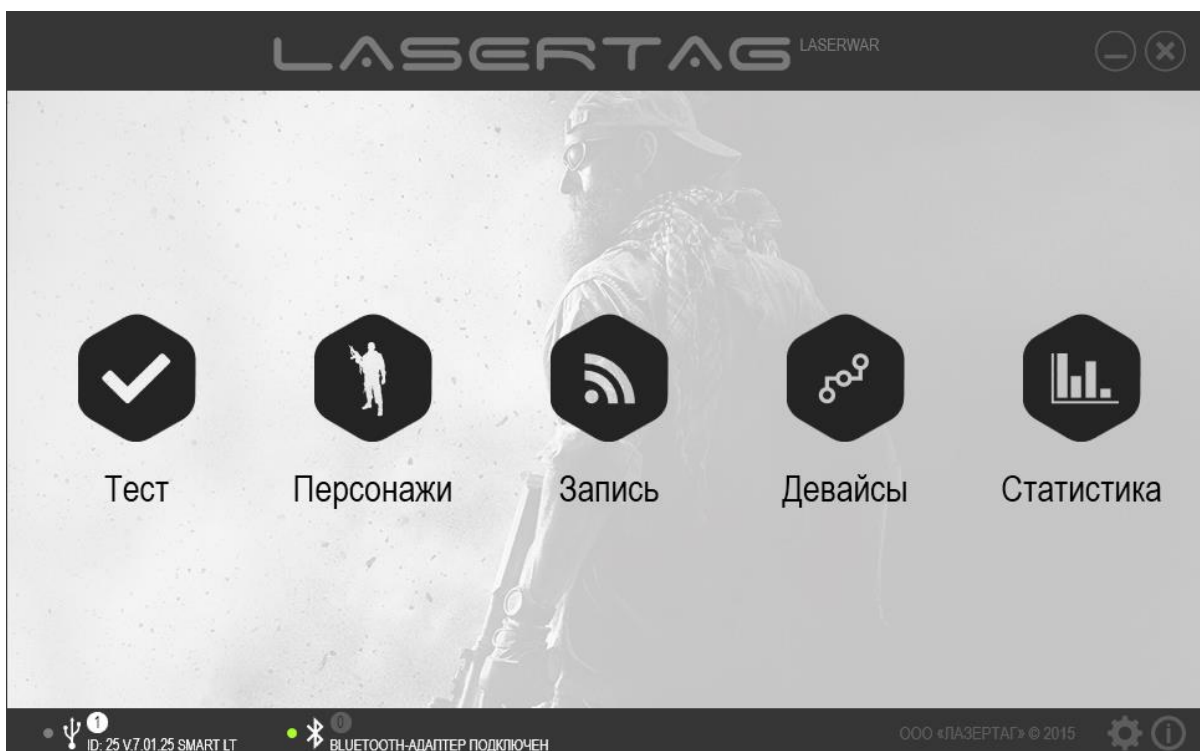

Рисунок 12

В программе возможно онлайн-обновление прошивки оборудования v.7-8 (этот процесс описан в п. 3.9). Для обновления прошивки оборудование должно быть запущено в режиме Boot. Для этого подключите к компьютеру Bluetooth-адаптер и включите питание ружья с зажатым спусковым крючком, повязки включать не нужно. Ружье не издаст никаких звуков, загорится только зеленый светодиод питания (при его наличии). При этом в нижней части окна отобразится индикатор подключённого оборудования (рисунок 12).

При подключении оборудования система может запросить пин-код. Он стандартный для всех тагеров – 1234.

3.8 Запись данных в оборудование v. 7-8

Программа предоставляет широкие возможности для конфигурирования тактико-технических характеристик оборудования. Сформированные настройки доступны для записи в игровые комплекты. Запись параметров в оборудование v. 7-8 производится в разделах «Персонажи», «Запись», «Настройки» и имеет некоторые особенности, рассмотренные в настоящей главе.

ВАЖНО – Настройка оборудования v.7-8 отличается возможностью записи параметров в несколько комплектов одновременно. При этом необходимо соблюдение одного условия – записываемые параметры должны быть идентичными.

Для записи данных в оборудование к компьютеру или ноутбуку необходимо подключить Bluetooth-адаптер и запустить игровой комплект в режиме конфигурации (см. п. 3.7). Откроется меню поиска подключённых устройств (рисунок 13).



Рисунок 13

В течение некоторого времени произойдёт поиск активных подключений. Все найденные комплекты отобразятся в окне программы (см. пример на рисунке 14).



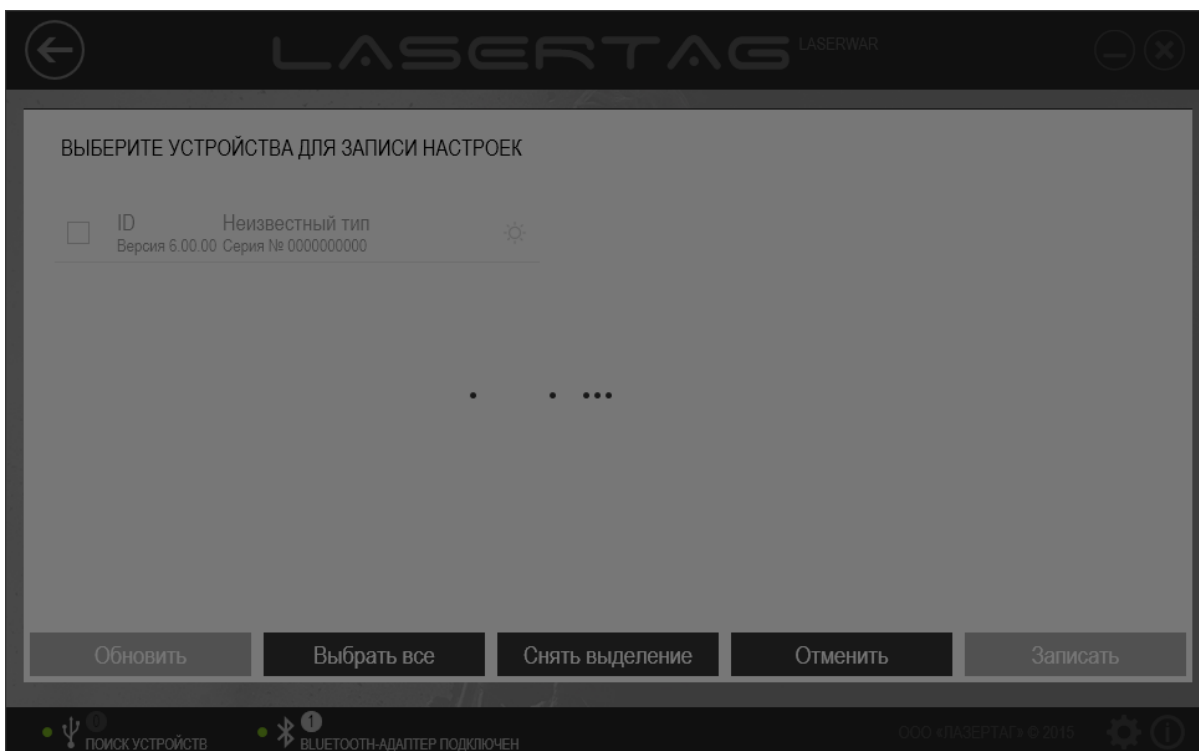

Рисунок 14

При этом перечень подключенного оборудования не обновляется; чтобы выполнить повторный поиск подключенных устройств, нажмите кнопку **Обновить**.

Установите флажки напротив комплектов, в которые необходимо записать данные. Чтобы однозначно определить подключенный комплект, нажмите иконку . При этом соответствующее

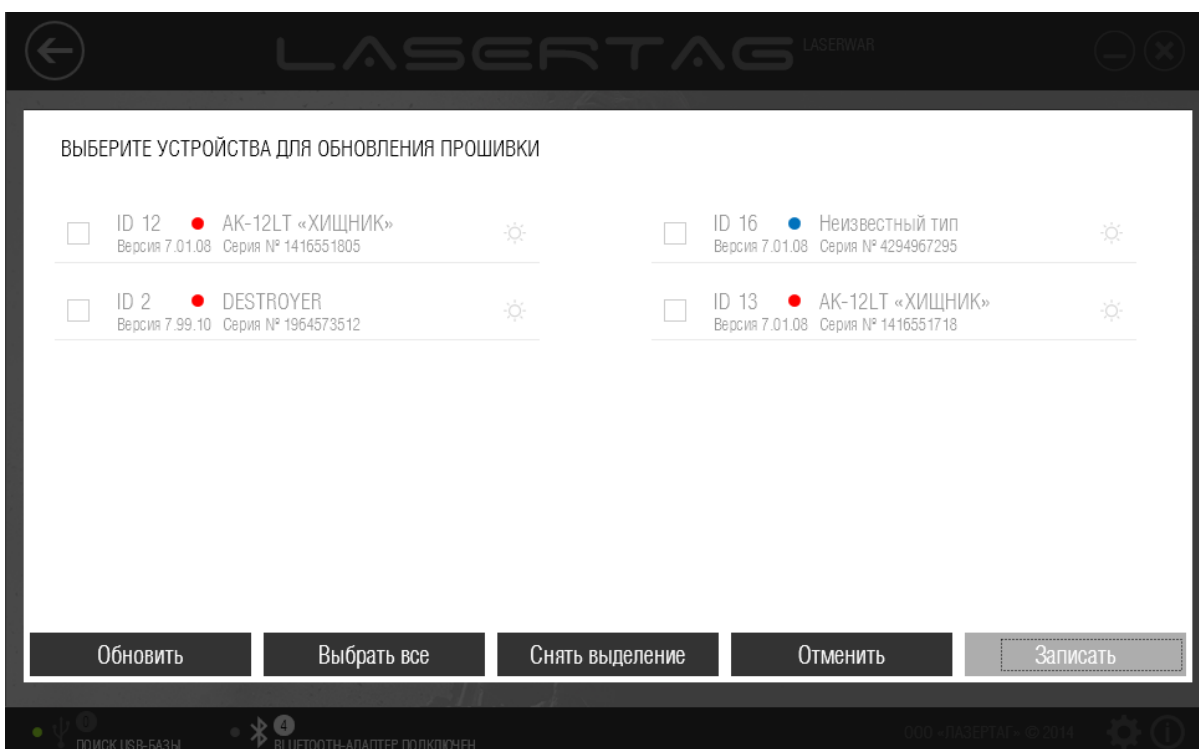
оборудование издаст звуковой сигнал. Можно установить флажки напротив всех комплектов с помощью кнопки **Выбрать все** или, напротив, снять все флажки, нажав на кнопку **Снять выделение**.

Нажмите кнопку **Записать**, чтобы записать данные в выбранные устройства, или кнопку **Отменить**, чтобы отказаться от записи данных.

3.9 Настройка программы

Настройки программы определяются в меню, представленном на рисунке 15. Чтобы открыть меню настроек, нажмите иконку **Настроить** (⚙️).



Рисунок 15

При запуске программы на экране отображается экран загрузки (рисунок 5). Чтобы пропустить отображение этого экрана и сразу перейти к главному окну программы (рисунок 6), установите переключатель **Отображать экран загрузки при запуске** в положение «Выкл.». Это ускорит процесс запуска программы.

При считывании игровой статистики оборудования она автоматически сохраняется на компьютер для дальнейшего использования даже после перезапуска программы. По умолчанию статистика сохраняется в xml-файл, название которого содержит дату и время считывания игровой статистики. Подробно этот процесс описан в п. 4.5. Чтобы отключить автосохранение статистики, установите значение переключателя «Автоматическое сохранение статистики» в положение «Выкл.».

Также считанная игровая статистика автоматически удаляется из памяти оборудования. При необходимости очищение памяти оборудования после каждого считывания статистики можно отключить: для этого установите значение переключателя «Автоматическая очистка статистики» в положение «Выкл.».

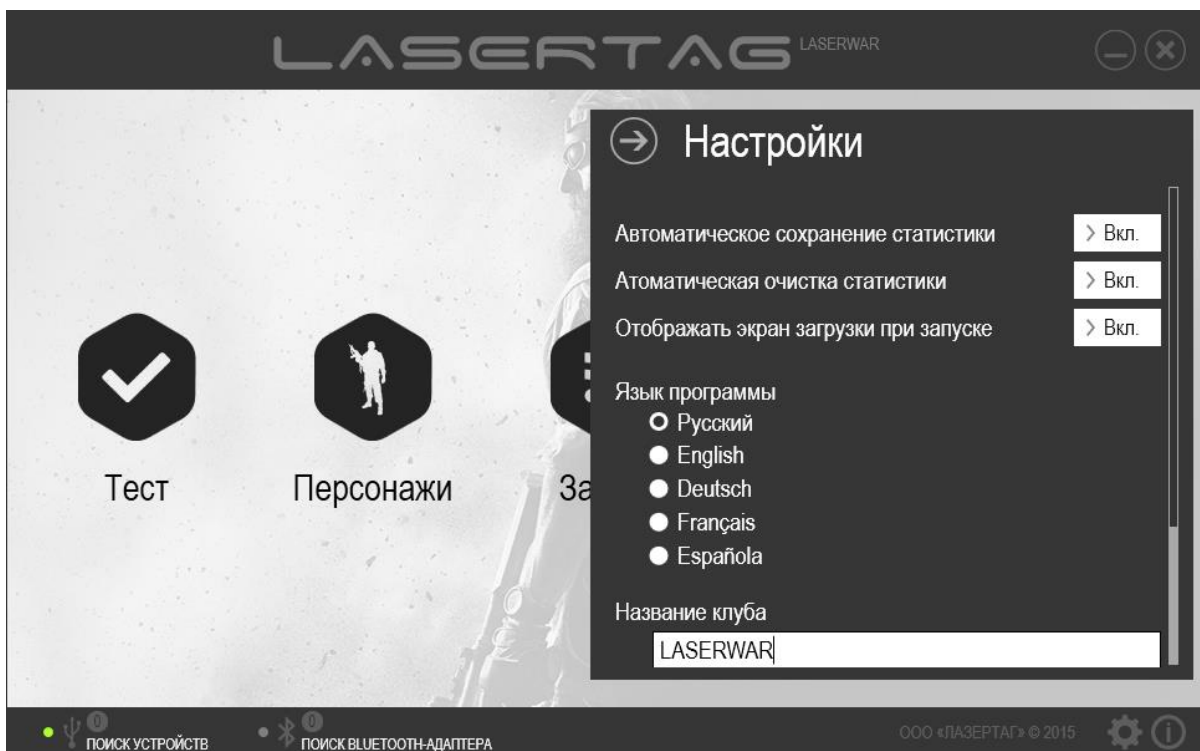
В области **Язык программы** выберите язык пользовательского интерфейса (русский, английский, немецкий, французский или испанский). Пример главного окна программы на английском языке представлен на рисунке 16.



Рисунок 16

В области **Название клуба** Вы можете ввести название мероприятия или клуба. Введенное значение отображается в верхней части окна программы и указывается в статистике.

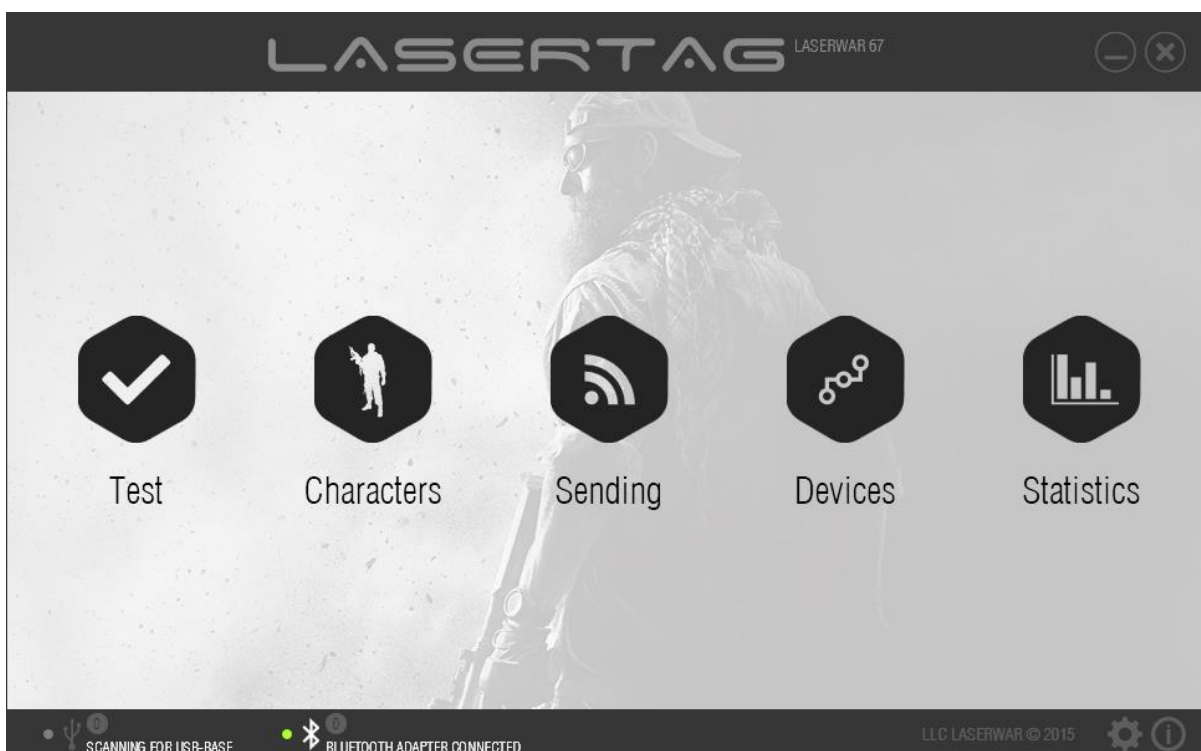

Рисунок 17

В области **Обновление микропрограммы** (рисунок 17) возможно обновление прошивки подключенного оборудования v. 7-8. Для этого следует нажать кнопку **Обновить**, после чего откроется окно выбора файла прошивки (рисунок 18).

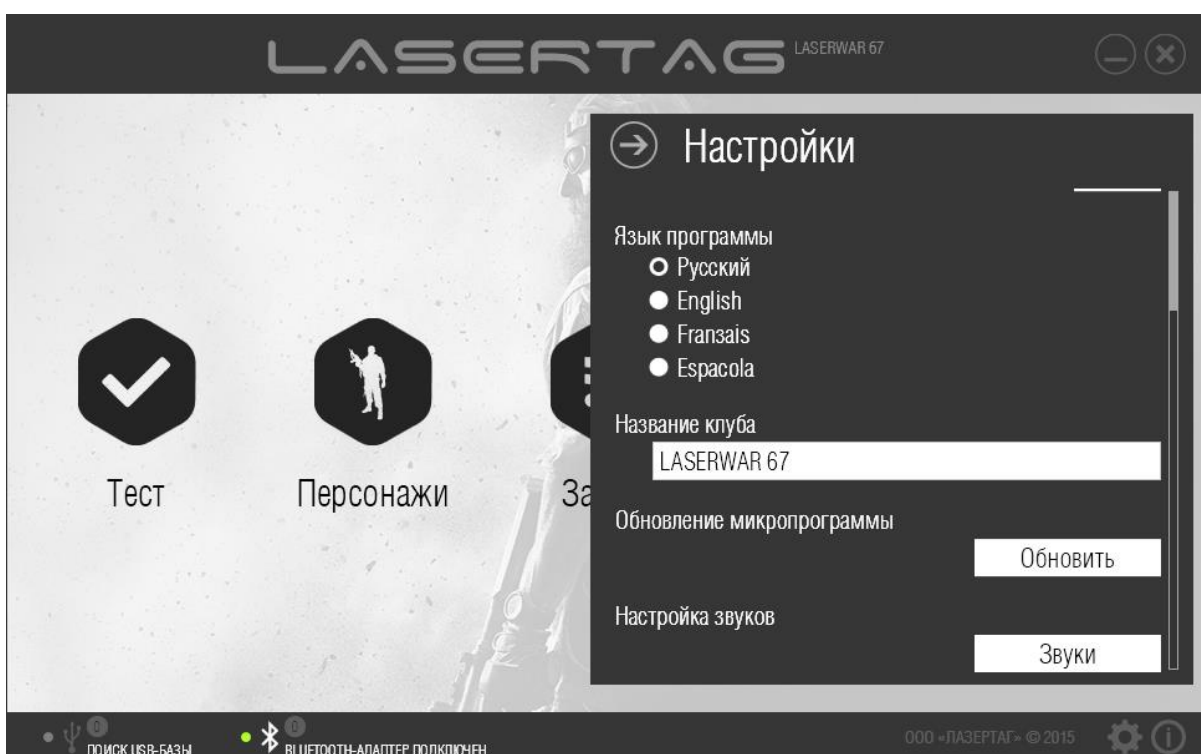

Рисунок 18

Чтобы выполнить обновление, необходимо предварительно загрузить последнюю версию прошивки с [сайта](http://laserwar.ru/index.php?do=static&page=lw4_hsl) (http://laserwar.ru/index.php?do=static&page=lw4_hsl). Загруженный архив нужно распаковать и указать путь к файлу прошивки в формате .bin с помощью кнопки **Выбрать**.

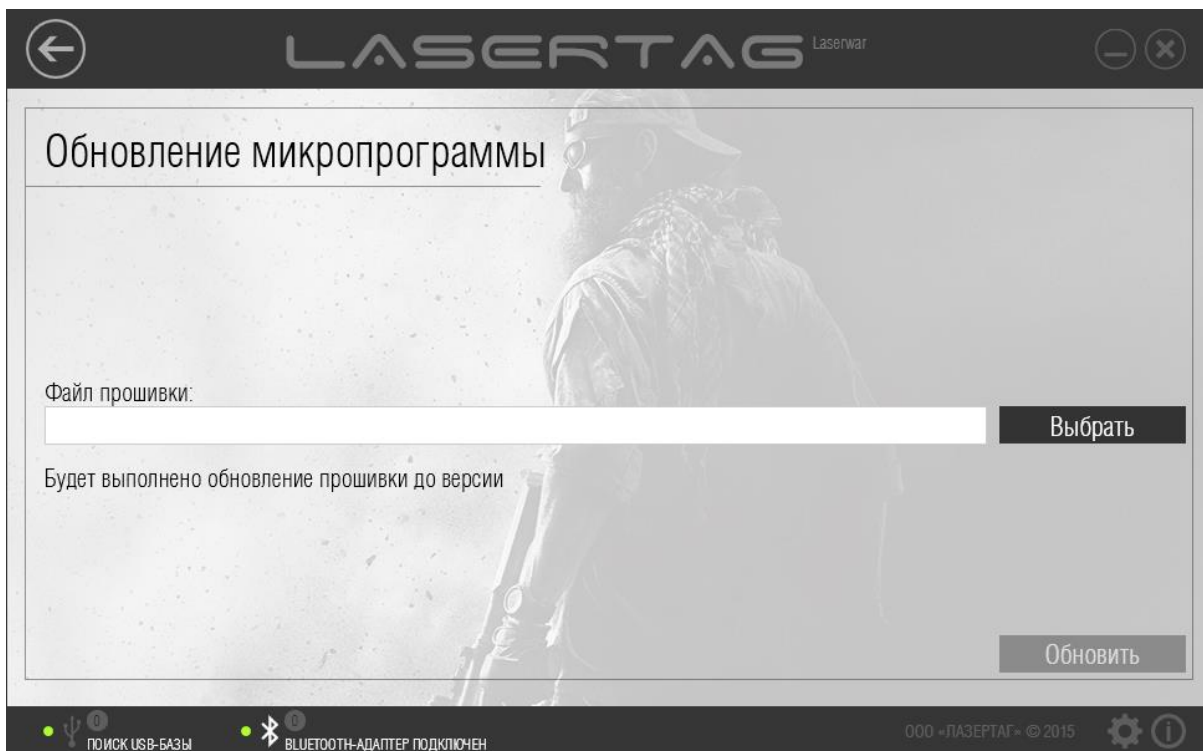

Рисунок 19

При этом в центральной части окна отображаются данные прошивки: версия и информация об основных изменениях. Оборудование нужно запустить в режиме Boot (см. п. 3.7), а затем нажать кнопку **Обновить**. Процесс записи данных в оборудование подробно описан в п. 3.8. После нажатия кнопки **Записать** в течение нескольких секунд прошивка будет обновлена.

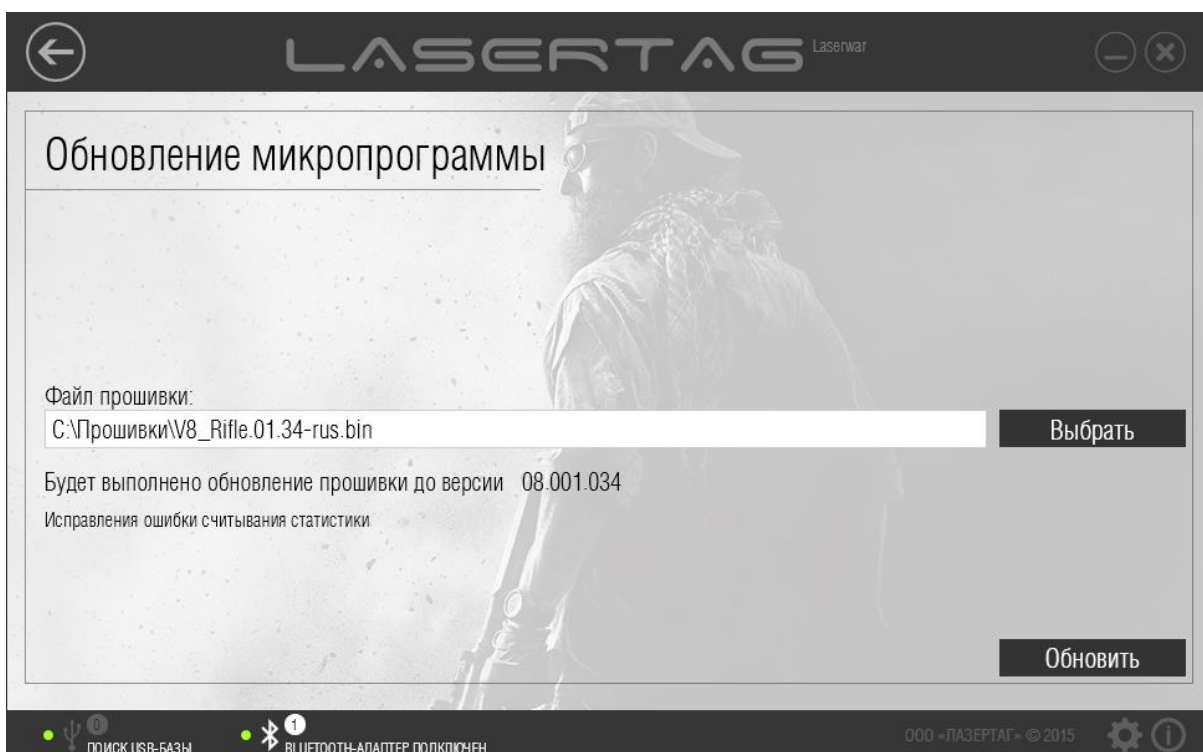

Рисунок 20

При этом комплект перезагрузится в обычном режиме. Если перезагрузка оборудования не произошла, выполните ее самостоятельно: выключите питание комплекта и снова включите его, не зажимая спусковой крючок. После перезагрузки оборудования все ранее записанные в него настройки ТТХ будут сброшены на заводские, поэтому следует повторно записать тип оружия, игровые параметры (см. п. 4.3) и персонажей (см. п. 4.2).

Для лазертаг-оборудования v. 8 существует возможность изменения стандартных звуков на собственные. Для прослушивания и обновления звукового сопровождения игровых событий предназначена область **Настройка звуков** (Рисунок 17). Для работы с разделом нажмите кнопку **Звуки**. Окно примет вид, представленный ниже.

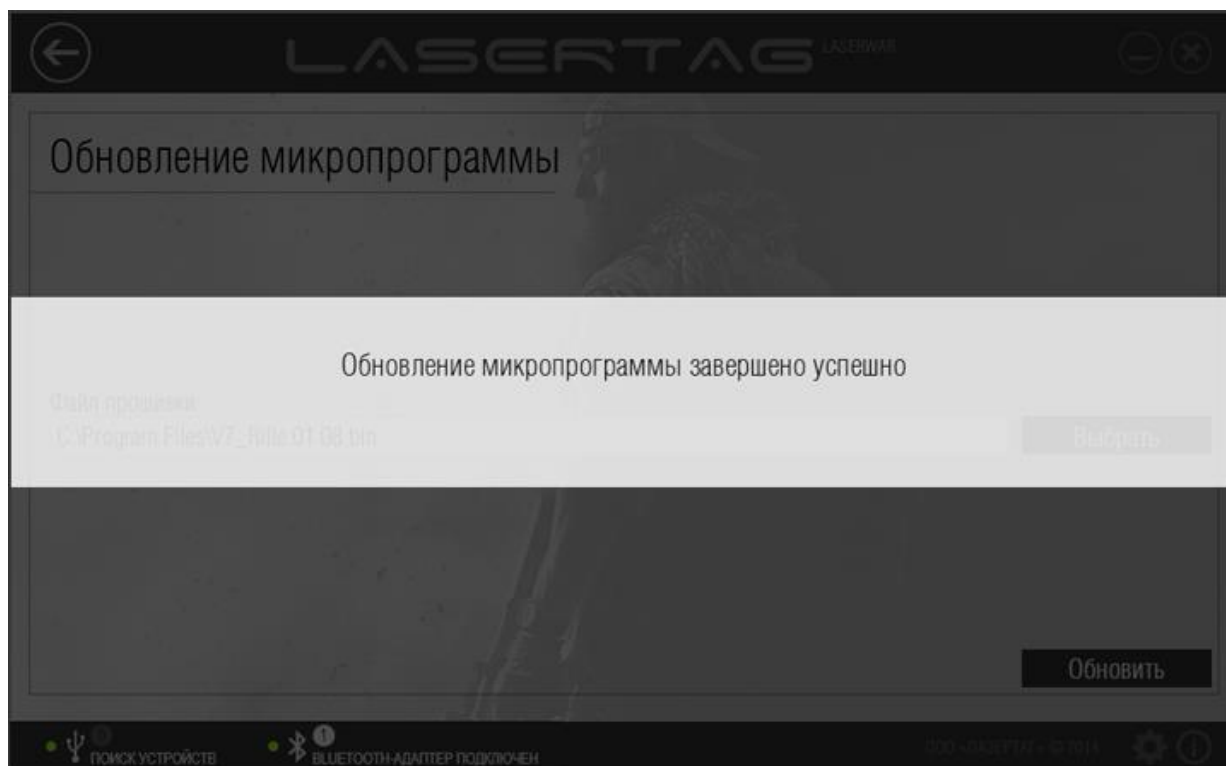

Рисунок 21

В верхней части окна **Звуки** располагается поле, в котором из списка следует выбрать название пресета (набора звуков). Список файлов выбранного пресета отображается в центральной части окна. Чтобы узнать тип события, при котором воспроизводится звук, наведите на него курсор мыши. При этом на экране отобразится всплывающая подсказка с информацией о типе события.

Чтобы прослушать звук, нажмите иконку ▶ напротив его названия. При необходимости указать другой звуковой файл нажмите напротив него иконку 📁. В открывшемся окне следует указать путь к новому wav-файлу. Звуковой файл должен отвечать следующим требованиям: частота – 11025 Гц, 8 бит, количество каналов – 1 (моно), формат – .wav. После того, как изменен хотя бы один звук, название пресета изменится на «Пользовательский» (рисунок 22).



Рисунок 22

Когда список звуковых файлов сформирован, нажмите кнопку **Записать**. При этом система выполнит поиск подключенных тегов, среди которых следует указать те, в которые нуждаются в обновлении звукового сопровождения (этот процесс подробно описан в п. 3.8.).

Чтобы закрыть раздел «Настройки» и вернуться в главное окно программы, нажмите кнопку **Назад** (▶) в верхней части окна.

4 Работа с разделами программы

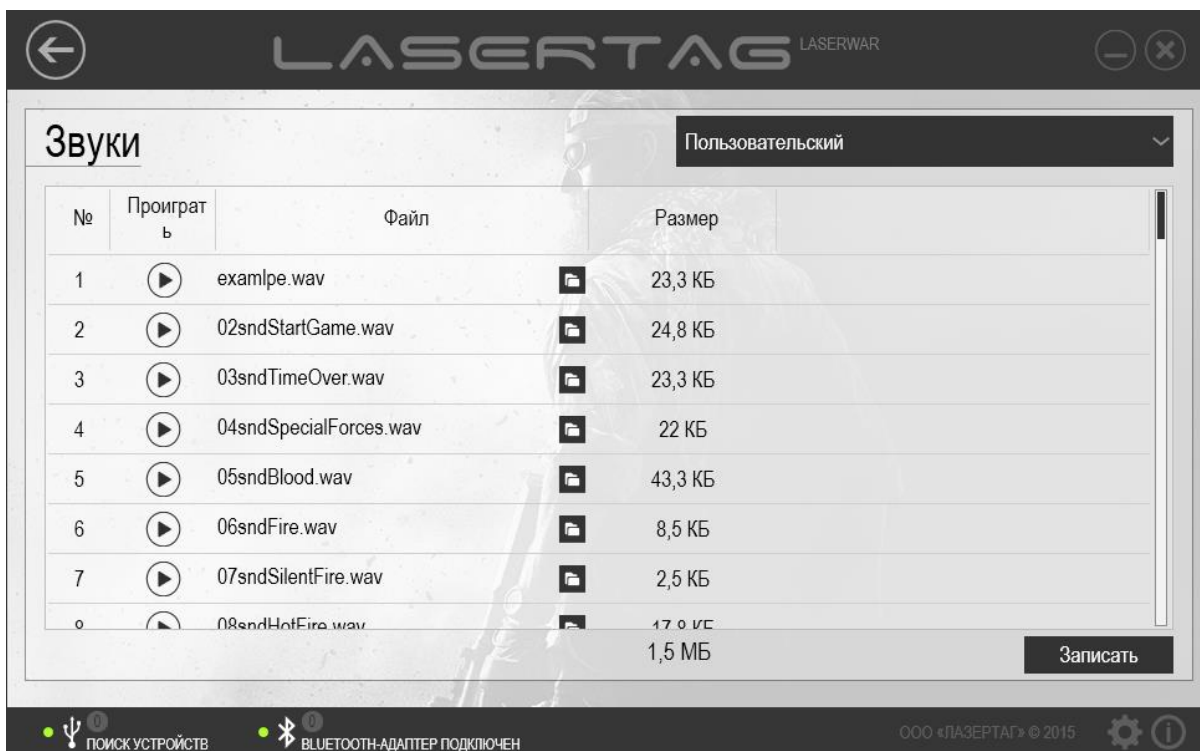
4.1 Раздел «Тест»

Раздел «Тест» предназначен для тестирования настроенного лазертаг-оборудования v. 4-8. Для работы с разделом необходимо подключение лазертаг-оборудования в игровом режиме с помощью USB-базы. Подробно подключение оборудования v. 4-7 и режимы работы описаны в п. 3.6, режимы работы оборудования v. 7-8 описаны в п. 3.7.

Раздел «Тест» имитирует пульт от лазертаг-оборудования, а также имеет ряд тестовых функций. К примеру, если выстрелить из игрового комплекта в USB-базу, то на экране отобразятся идентификатор игрового комплекта, цвет команды и количество урона тестируемого оборудования. Эти параметры предварительно формируются и записываются в разделе «Запись», работа с которым описана в п. 4.3. Также с помощью раздела «Тест» можно задавать лазертаг-оборудованию игровые настройки для тестирования.

Раздел «Тест» востребован не только для тестирования игровых параметров сразу после прошивки оборудования, но и для текущего ремонта лазертаг-оборудования. Например, с помощью данного раздела можно однозначно сказать о выходе из строя ИК-диода оборудования. Если оно имеет место, то при выстреле из игрового комплекта в USB-базу параметры выстрела не отобразятся на экране.

Чтобы открыть раздел, следует выбрать пункт **Тест** в центральной части главного окна программы (рисунок 23).



Рисунок 23

Главное окно раздела представлено на рисунке 24.

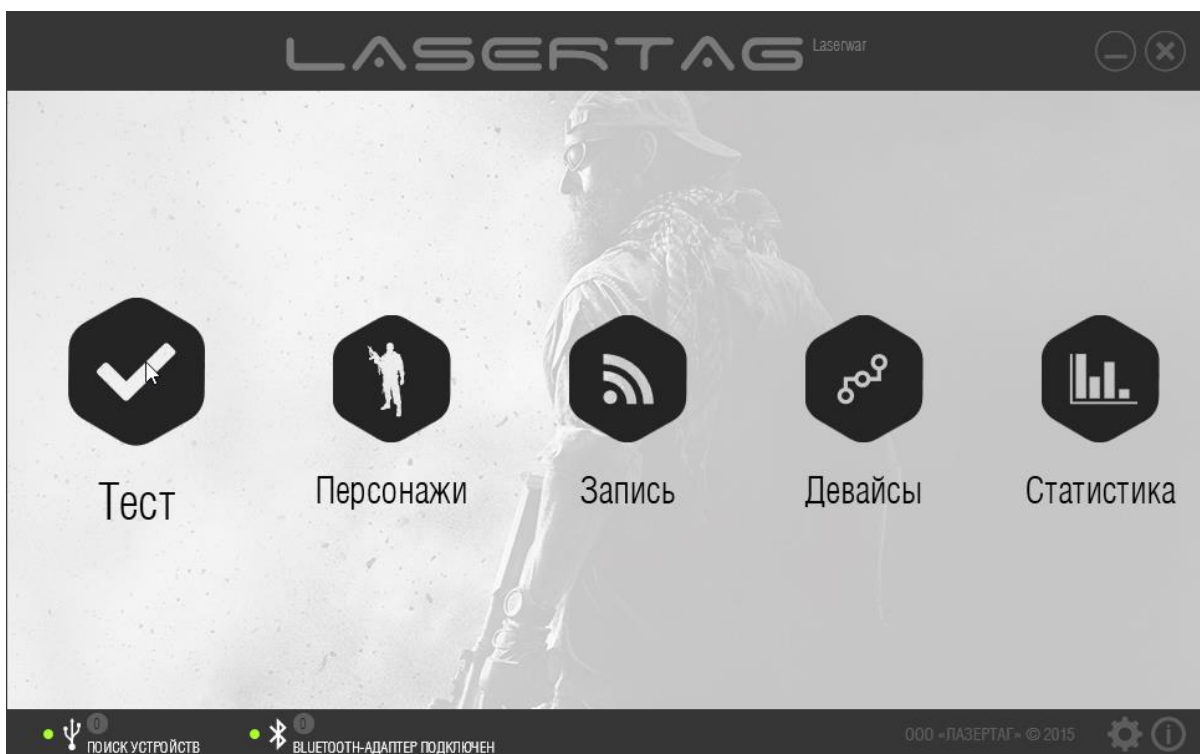

Рисунок 24

Для работы в разделе «Тест» необходимо подключить USB-базу к компьютеру и запустить лазертаг-оборудование в игровом режиме. Когда USB-база подключена, функции раздела становятся доступны для работы.

ВАЖНО! – Функции тестирования доступны только в игровом режиме. Если игровой комплект работает в режиме конфигурации, функции тестирования не выполняются. В таком случае игровой комплект необходимо перезапустить, не зажимая при этом спусковой крючок.

В процессе работы с разделом задаются параметры выстрела из USB-базы (см. п. 4.1.2), параметры выстрела из игрового комплекта в USB-базу (см. п. 4.1.4), параметры игрового персонажа (см. п. 4.1.3); имитируются основные функции пульта (см. п. 4.1.1). В процессе работы с разделом формируется статистика (см. п. 4.5). Если необходимо **Очистить статистику**, нажмите одноименную кнопку (рисунок 24).

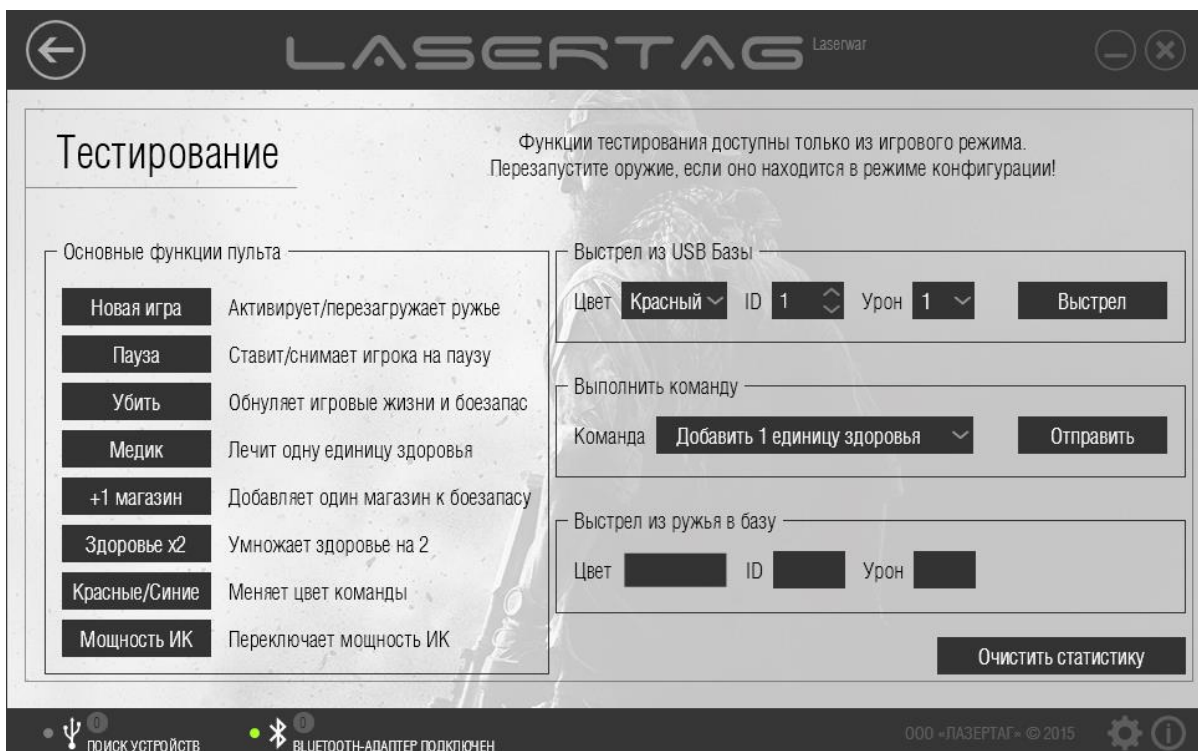
4.1.1 Область «Основные функции пульта»

В области **Основные функции пульта** представлен список главных тестовых функций, выполняемых с помощью пульта. Для выполнения тестовой функции необходимо нажать соответствующую кнопку.

- **Новая игра** Нажмите эту кнопку, чтобы активировать или перезагрузить игровой комплект. Кнопку **Новая игра** необходимо нажать для выполнения тестовых функций. Нажатие этой кнопки фиксируется световой и вибро-сигнализацией на головной повязке, игровой комплект при этом подает звуковой сигнал готовности (например: «Командир, готов к бою»).

- **Пауза**

Нажмите эту кнопку, чтобы поставить игровой комплект на паузу. Чтобы снять комплект с паузы, нажмите кнопку повторно. Во время паузы недоступны некоторые тестовые функции (такие как выстрел из USB-базы, выстрел из игрового комплекта в USB-базу, «Медик», «+1 магазин»). Нажатие кнопки **Пауза** фиксируется световой и вибро-сигнализацией на головной повязке, а игровой комплект подает звуковой сигнал.
- **Убить**

Нажмите эту кнопку, чтобы обнулить игровые единицы здоровья и боезапас. Нажатие кнопки **Убить** фиксируется длительной световой и вибро-сигнализацией на головной повязке (длительность сигнализации на повязке задается в разделе «Запись», работа с которым описана в п. 4.3). Игровой комплект также подает звуковой сигнал окончания игры («Убит в бою! Возвращаемся на базу!»). При этом тестовые функции становятся недоступны. Для перезагрузки игрового комплекта нажмите кнопку **Новая игра**.
- **Медик**

Нажмите эту кнопку, чтобы добавить одну единицу здоровья. Если с момента начала игры из USB-базы не было произведено ни одного выстрела (не было потрачено ни одной единицы здоровья) или единицы здоровья восстановлены до максимума, никаких действий при нажатии кнопки **Медик** не выполняется. Если единицы здоровья были потрачены, при нажатии кнопки **Медик** одна единица здоровья восстанавливается. При этом игровой комплект подает звуковой сигнал («Медик»).
- **+1 магазин**

Нажмите эту кнопку, чтобы добавить один магазин к боезапасу. Если с момента начала игры из игрового комплекта в USB-базу не было произведено ни одного выстрела (не было потрачено ни одного магазина) или боезапас восстановлен до максимума, никаких действий при нажатии кнопки **+1 магазин** не выполняется. Если из игрового комплекта были произведены выстрелы и магазины были потрачены, при нажатии кнопки **+1 магазин** один магазин восстанавливается. При этом игровой комплект подает звуковой сигнал («Боеприпасы пополнены!»).
- **Здоровье x2**

Нажмите эту кнопку, чтобы удвоить начальное количество единиц здоровья на время текущей игры. Этот процесс фиксируется звуковым сигналом игрового комплекта.
- **Красные/Синие**

Нажмите эту кнопку, чтобы изменить цвет команды. С началом новой игры цвет команды не изменяется на начальный. Таким образом, чтобы изменить цвет команды на начальный, повторно нажмите кнопку **Красные/Синие**. Процесс изменения цвета команды фиксируется световой и вибро-сигнализацией на головной повязке, а игровой комплект подает звуковой сигнал. Чтобы активировать тестовые функции после изменения цвета команды, нажмите кнопку **Новая игра**.

- **Мощность ИК** Нажмите эту кнопку, чтобы переключить мощность ИК (49% / 99%). Этот параметр влияет на дальность выстрела. Процесс изменения мощности ИК фиксируется звуковым сигналом игрового комплекта, который различается по громкости в зависимости от выбранного значения.

4.1.2 Область «Выстрел из USB-Базы»

В области **Выстрел из USB-Базы** задаются параметры выстрела USB-базы, а также выполняется непосредственно выстрел. Перед выстрелом из USB-базы следует предварительно задать следующие параметры.

- **Цвет** Выберите цвет команды для USB-базы из выпадающего списка, в котором представлены следующие значения: «Красный», «Синий», «Желтый» и «Зеленый». Если цвет, указанный в данном поле, и цвет команды игрового комплекта совпадают и режим «Дружественный огонь» выключен (включение и выключение режима «Дружественный огонь» осуществляется в разделе «Запись», работа с которым описана в п. 4.3), при выстреле из USB-базы урон не наносится. Если цвет, указанный в данном поле, и цвет команды игрового комплекта не совпадают или режим «Дружественный огонь» включен, при выстреле из USB-базы наносится урон, заданный в поле **Урон**.
- **ID** Числовой идентификатор игрока для USB-базы введите с клавиатуры или выберите с помощью кнопок . Допустимый диапазон для выбора идентификатора составляет 0 - 125. Идентификатор используется для подсчета статистики. Идентификатор, указанный в данном поле, и идентификатор игрового комплекта должны различаться. Если идентификаторы совпадают, USB-база и игровой комплект не смогут поражать друг друга.
- **Урон** Выберите из выпадающего списка урон, который наносится единицам здоровья при выстреле из USB-базы. Если цвет команды USB-базы, заданный в поле **Цвет**, и цвет команды игрового комплекта совпадают и режим «Дружественный огонь» выключен, при выстреле из USB-базы урон не наносится.

Чтобы произвести выстрел из USB-базы, нажмите кнопку **Выстрел**. Выстрел осуществляется с учетом заданных параметров.

4.1.3 Область «Выполнить команду»

В области **Выполнить команду** можно проверить действие различных команд на лазертаг-оборудовании. Для этого выберите команду из выпадающего списка и нажмите кнопку **Отправить**. Игровой комплект издаст соответствующий звук.

4.1.4 Область «Выстрел из ружья в базу»

В области **Выстрел из ружья в базу** располагается набор информационных полей, в которых для просмотра отображаются параметры выстрела, произведенного из игрового комплекта в USB-базу.

- Цвет Цвет команды («Красный», «Синий», «Желтый», «Зеленый») выбирается в разделе «Запись», работа с которым описана в п. 4.3.
- ID Числовой идентификатор игрока для игрового комплекта выбирается в разделе «Запись», работа с которым описана в п. 4.3.
- Урон Количество единиц урона, который наносится за один выстрел. Урон выбирается в разделе «Запись», работа с которым описана в п. 4.3, или зависит от выбранного игрового персонажа.

4.2 Раздел «Персонажи»

Раздел «Персонажи» предназначен для формирования и редактирования игровых персонажей и записи их в лазертаг-оборудование v. 8. Для работы с разделом необходимо подключение лазертаг-оборудования в режиме конфигурации. Подробно подключение оборудования v. 8 и режимы работы описаны в п. 3.7.

В разделе «Персонажи» можно просмотреть параметры готовых настроек ТТХ различных игровых персонажей, скорректировать их и даже создать собственные. Данный раздел позволяет оперативно изменять все параметры тактико-технических характеристик игровых комплектов.

Чтобы открыть раздел, следует выбрать пункт **Персонажи** в центральной части главного окна программы (рисунок 25).



Рисунок 25

Главное окно раздела представлено на рисунке 26.

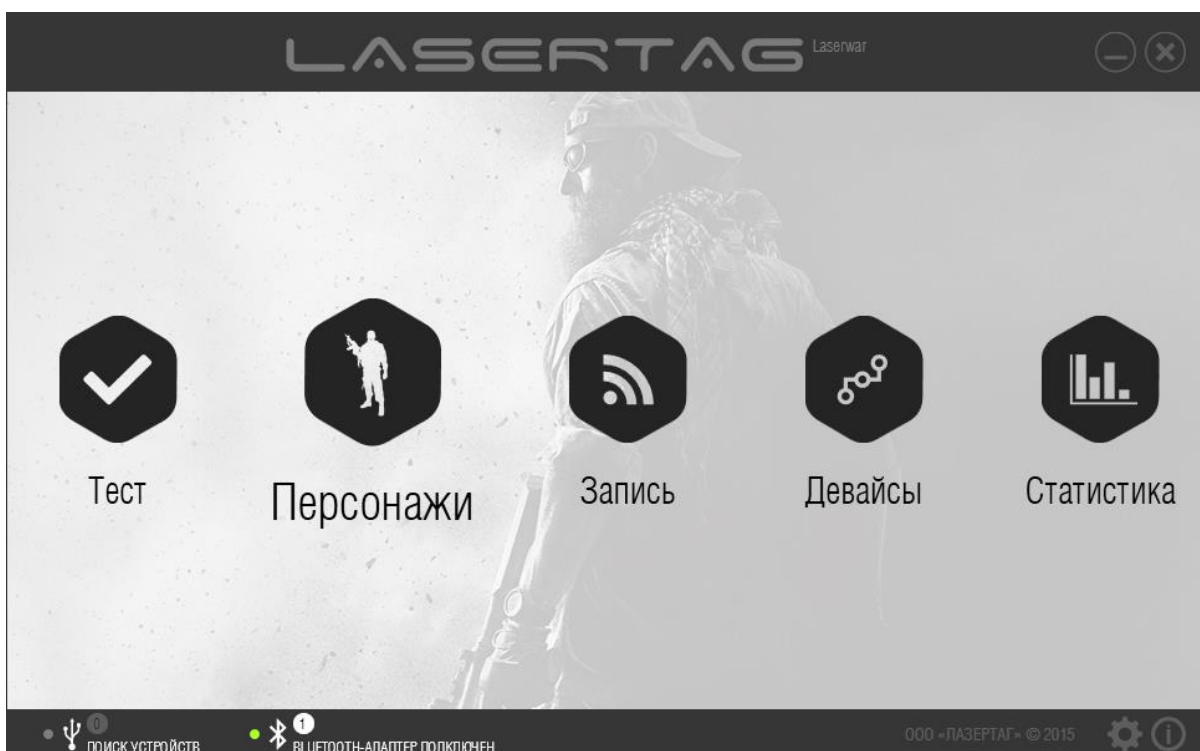

Рисунок 26

В окне представлен список предустановленных персонажей с уникальными ТТХ. Доступно 8 предустановленных персонажей (три из них квестовые), а также при необходимости можно создавать собственные. Квестовые персонажи применяются только на один раунд.

Для создания нового персонажа нажмите кнопку **Добавить**. При этом на экране отображается окно (рисунок 27), предназначенное для формирования ТТХ персонажа.



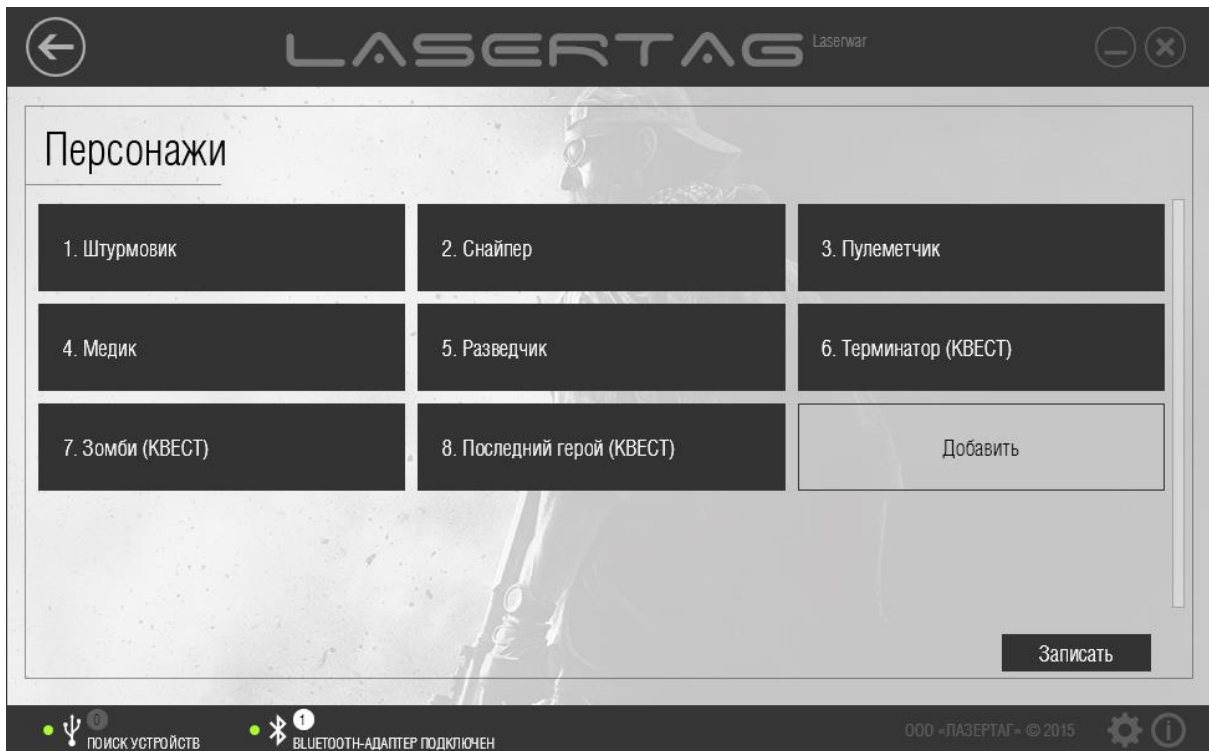

Рисунок 27

Введите название персонажа в поле **Персонаж** верхней части окна и перейдите к настройке параметров.

Чтобы просмотреть или настроить параметры персонажа, нажмите на кнопку с его наименованием (рисунок 26). При этом откроется окно с названием персонажа и параметрами, доступными для изменения (пример представлен на рисунке 27). Чтобы изменить параметр, установите флажок напротив его наименования и выберите необходимое значение. При записи данных в оборудование обновляются только значения тех параметров, напротив которых установлены флажки. Значения параметров, напротив которых флажок не установлен, при записи в оборудование остаются неизменными.

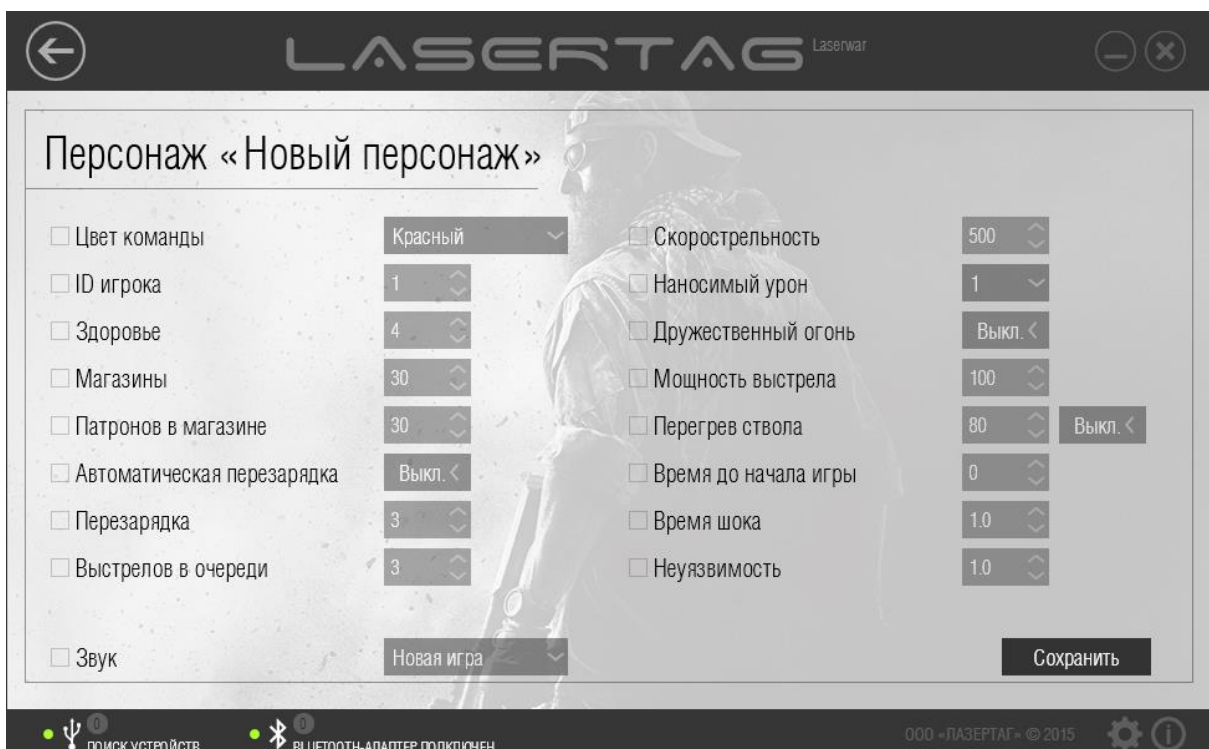
- **Цвет команды** Выберите цвет команды из выпадающего списка. Как правило, играют 2 - 4 команды разных цветов («Красный», «Синий», «Желтый», «Зеленый»). Если цвета комплектов совпадают и режим «Дружественный огонь» не активирован, при выстреле урон не наносится. Если цвета комплектов не совпадают или режим «Дружественный огонь» активирован, при выстреле наносится урон, заданный в поле **Наносимый урон** персонажа.
- **ID игрока** Введите числовой идентификатор игрока с клавиатуры или выберите с помощью кнопок . Допустимый диапазон для выбора идентификатора составляет 0 - 125. Идентификатор используется для подсчета статистики и должен быть уникален для всех игровых комплектов. Если идентификаторы игровых комплектов совпадают, они не смогут поражать друг друга.
- **Здоровье** Количество единиц здоровья. Параметр устанавливается в диапазоне от 1 до 999.
- **Магазины** Количество запасных магазинов. Параметр устанавливается в диапазоне от 0 до 255.
- **Патронов в магазине** Количество патронов в одном магазине, как правило, соответствует реальным параметрам ТТХ соответствующего класса игрового комплекта. Параметр устанавливается в диапазоне от 1 до 99.
- **Автоматическая перезарядка** При активации этого параметра игровой комплект будет перезаряжаться автоматически, как только закончатся патроны в магазине автомата. Этот параметр может быть полезен всем, кто собирает лазертаг-оборудование самостоятельно, так как можно не выводить отдельную кнопку или микропереключатель перезарядки.
- **Перезарядка** Количество времени (в секундах), которое уходит на восстановление полного магазина патронов. Параметр устанавливается в диапазоне от 1 до 255.
- **Выстрелов в очереди** Количество выстрелов в очереди при длительном однократном нажатии на спусковой крючок. Параметр устанавливается в диапазоне от 1 до 255.

- **Скорострельность** Имитация скорострельности настоящего оружия: от медленных снайперских винтовок до быстрых пулеметных очередей. Параметр устанавливается в диапазоне от 10 до 990 выстрелов в минуту.
- **Наносимый урон** Количество урона (в единицах здоровья), наносимое оружием при попадании в противника. С помощью дифференцированного урона (изменения параметра силы выстрела) можно приблизить ТТХ игрового комплекта к ТТХ его реального прототипа.
- **Дружественный огонь** Выберите режим поражения игроков своей команды. Если цвета игровых комплектов совпадают и режим «Дружественный огонь» не активирован, при выстреле урон не наносится. Если цвета комплектов совпадают, а режим «Дружественный огонь» активирован, при выстреле наносится урон, заданный в поле **Наносимый урон** персонажа. Мы рекомендуем играть в лазертаг без активации дружественного огня – так интереснее. Но если Вы заинтересованы в реалистичности боя, тогда смело активируйте функцию дружественного огня.
- **Мощность выстрела** Параметры дальности выстрела. Чем выше значение параметра, тем выше дальность выстрела, но и вероятность рикошетов возрастает. При выбранном значении 100% рекомендуется играть на улице.
- **Перегрев ствола** Количество выстрелов до перегрева ствола. При стрельбе из настоящего оружия стрелять без перерыва запрещено техникой безопасности: из-за высокой температуры может произойти деформация дула. При слишком интенсивной стрельбе в игровом комплекте эмулируется эффект «перегрева ствола», звук выстрела становится тише, исчезает сам выстрел и его подсветка. Игрок ждет несколько секунд, пока «ствол автомата остынет»; громкий звук выстрела возвращается, и можно вести бой дальше. Перегрев ствола в настоящем оружии тем сильнее, чем выше скорострельность и больше емкость магазина. Параметр перегрева выстрела можно отключить полностью с помощью переключателя «Вкл./Выкл.». В положении переключателя «Вкл.» следует настроить количество выстрелов до наступления перегрева ствола. Параметр устанавливается в диапазоне от 10 до 255 выстрелов.
- **Время до начала игры** Время в секундах от старта до начала игры. Параметр активируется только специальной командой пульта «Новая игра – задержка старта». Параметр устанавливается в диапазоне от 0 до 3600.
- **Время шока** Время (в секундах) «шока» при поражении. Это общее время свечения светодиодов и вибрации на повязке при поражении игрока. В это время пораженный игрок теряет возможность вести огонь. Параметр устанавливается в диапазоне от 0.1 до 65.0.

- **Неуязвимость** Время (в секундах), которое дается игроку на возможность спрятаться; в момент неуязвимости у игрока отключается повязка, и он не может стрелять и не может быть поражен. Параметр устанавливается в диапазоне от 0.1 до 3.0.
- **Звук** Звуковое сопровождение, воспроизводимое при активации персонажа.

Когда данные персонажа сформированы, нажмите кнопку **Сохранить**. Если кнопка **Сохранить** не была нажата, при выходе из раздела программа запрашивает подтверждение сохранения изменений (рисунок 28).

Сохранить внесенные изменения?



Рисунок 28

Нажмите кнопку **Да**, чтобы сохранить внесенные изменения, кнопку **Нет**, чтобы отказаться от них, или кнопку **Отмена**, чтобы вернуться к редактированию данных персонажа.

Чтобы выполнить сохранение обновленных персонажей в память лазертаг-оборудования, нажмите кнопку **Записать** в главном окне раздела (рисунок 29). Подробно запись данных в оборудование v. 8 описана в п. 3.8. При записи данных в оборудование обновляются только значения тех параметров, напротив которых установлены флажки. Значения параметров, напротив которых флажок не установлен, при записи в оборудование остаются неизменными.

Чтобы удалить персонаж, наведите курсор на кнопку с его наименованием в главном окне раздела и нажмите значок  в верхней части (рисунок 29). Обратите внимание, что предустановленные персонажи недоступны для удаления.



Рисунок 29

4.3 Раздел «Запись»

Раздел «Запись» предназначен для просмотра ТТХ комплекта, записи измененных технических характеристик в игровой комплект v. 4-8, а также быстрого изменения настроек игрового комплекта через выбор сформированных пресетов лазертаг-оборудования.

Для работы с разделом необходимо подключение лазертаг-оборудования v. 4-7 в режиме конфигурации с помощью USB-базы. Подробно подключение оборудования v. 4-7 и режимы работы описаны в п. 3.6.

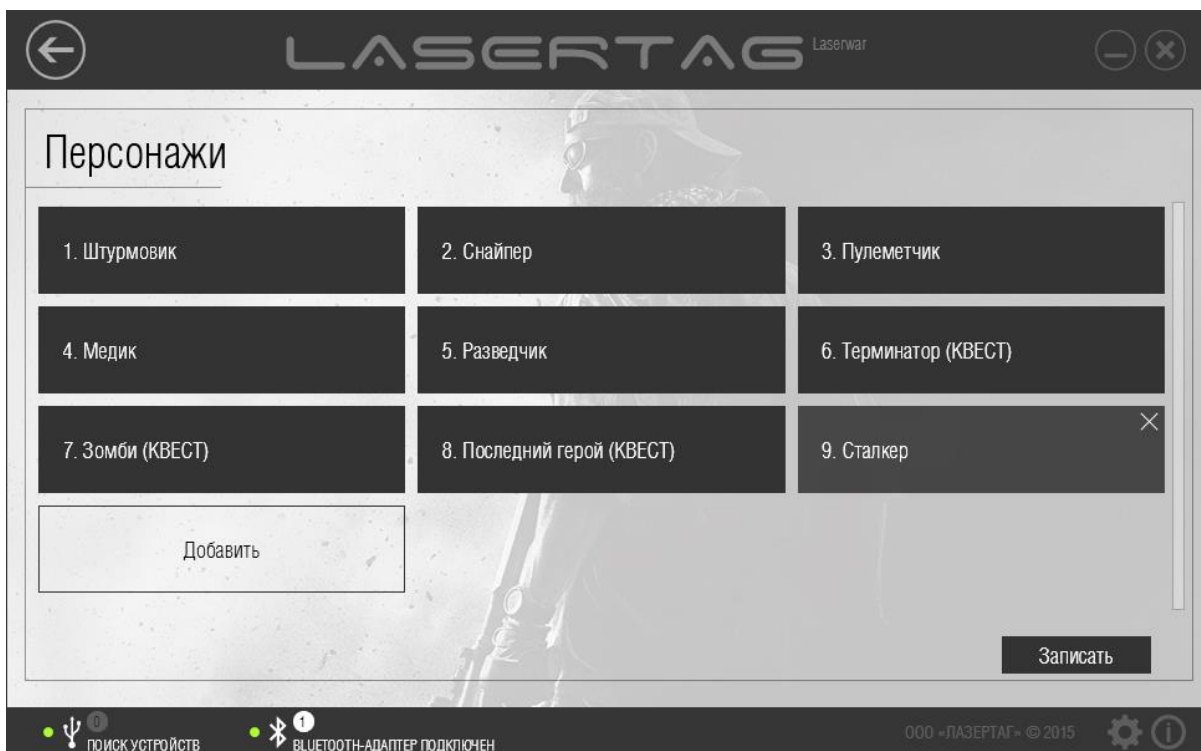
Лазертаг-оборудование v. 7-8 необходимо запустить в режиме конфигурации и подключить к компьютеру с помощью Bluetooth-адаптера. Подробно подключение оборудования v. 7-8 и режимы работы описаны в п. 3.7.

Чтобы открыть раздел, нажмите кнопку **Запись** в центральной части главного окна программы.



Рисунок 30

Главное окно раздела представлено на рисунке 31.

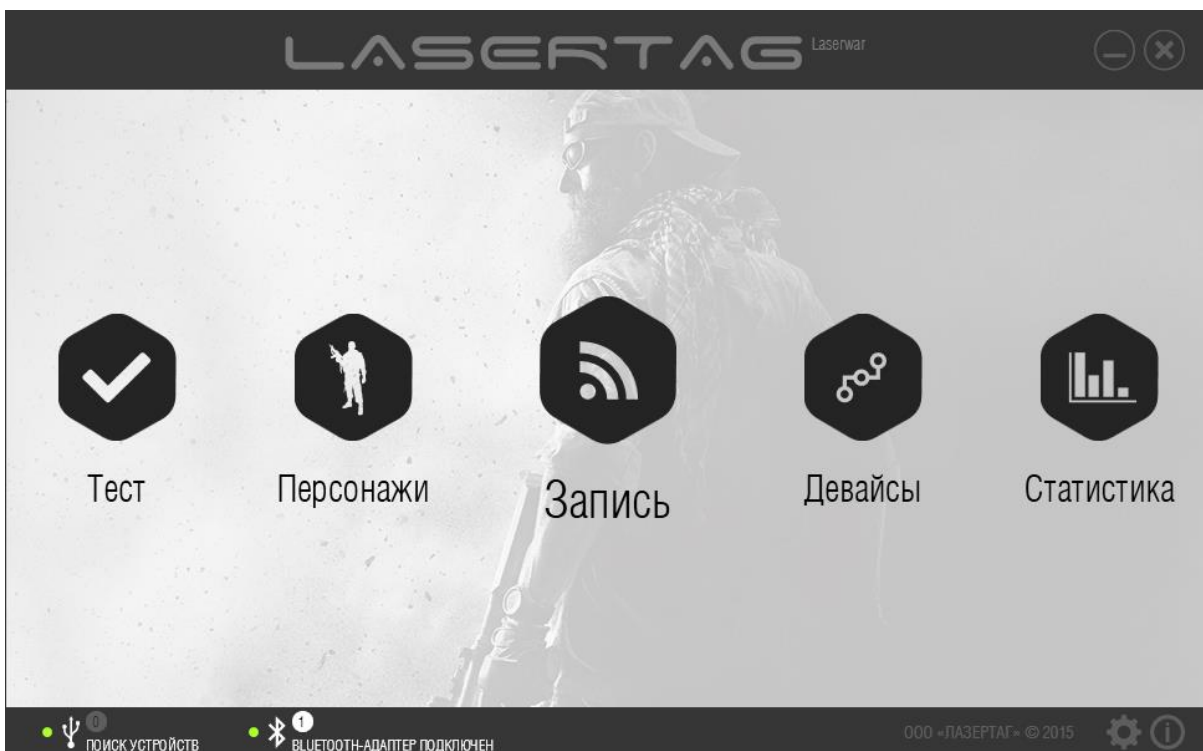

Рисунок 31

Для работы с разделом необходимо подключить лазертаг-оборудование v. 4-7 в режиме конфигурации с помощью USB-базы, а лазертаг-оборудование v. 7-8 необходимо запустить в режиме конфигурации и подключить к компьютеру с помощью Bluetooth-адаптера. При

правильном подключении игрового комплекта в программе становятся доступными кнопки **Очистить статистику**, **Прочитать** и **Записать** (рисунок 32).



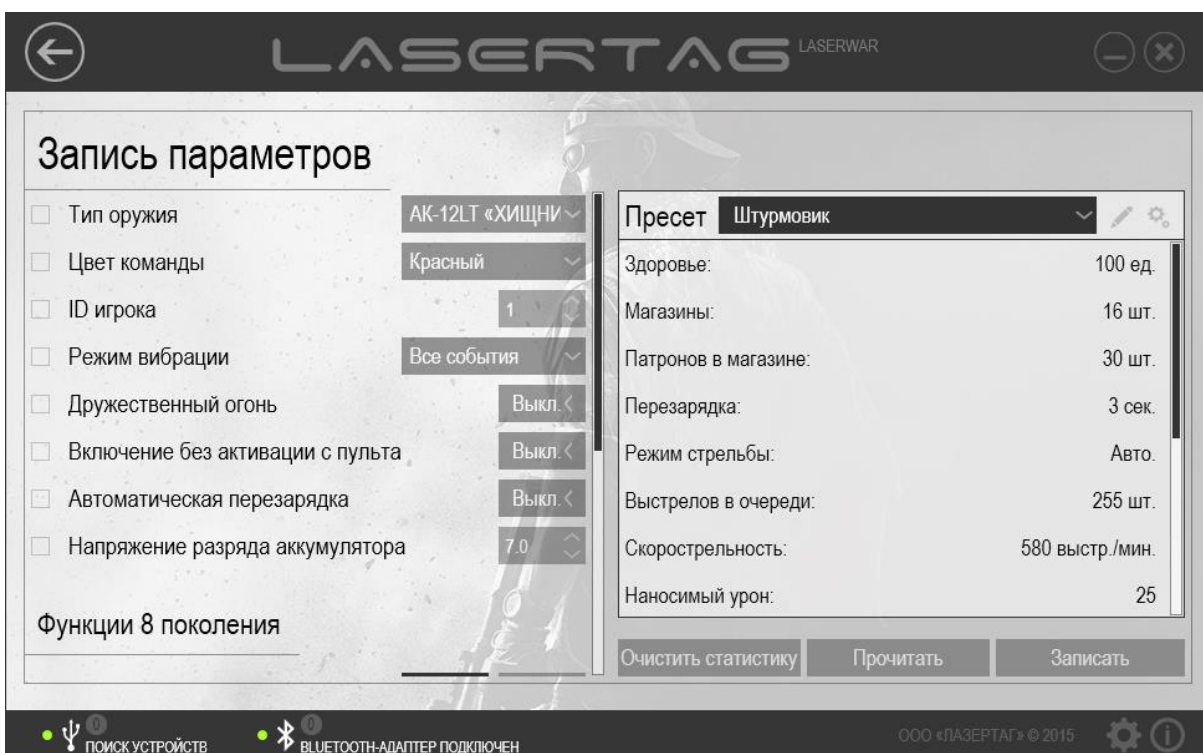

Рисунок 32

В левой части окна располагается область настройки параметров оборудования. Чтобы указать, какие технические параметры необходимо обновить при записи в оборудование, установите флажки напротив соответствующих полей, а затем выберите в них нужные значения. При записи данных в оборудование обновляются только те значения, напротив которых установлены флажки. Значения остальных параметров при записи в оборудование остаются неизменными.

- **Тип оружия** Выберите тип оружия из выпадающего списка.
- **Цвет команды** Выберите цвет команды из выпадающего списка. Как правило, играют 2 - 4 команды разных цветов («Красный», «Синий», «Желтый», «Зеленый»). Если цвета комплектов совпадают и режим «Дружественный огонь» не активирован, при выстреле урон не наносится. Если цвета комплектов не совпадают или режим «Дружественный огонь» активирован, при выстреле наносится урон, заданный в поле **Наносимый урон** пресета.
- **ID игрока** Введите числовой идентификатор игрока с клавиатуры или выберите с помощью кнопок . Допустимый диапазон для выбора идентификатора составляет 0 - 125. Идентификатор используется для подсчета статистики и должен быть уникален для всех игровых комплектов. Если идентификаторы игровых комплектов совпадают, они не смогут поражать друг друга, поэтому при записи параметра в несколько комплектов оборудования одновременно ID каждого нового комплекта автоматически увеличивается на 1. При записи параметров в следующую партию ружей необходимо также обеспечить уникальность идентификаторов.

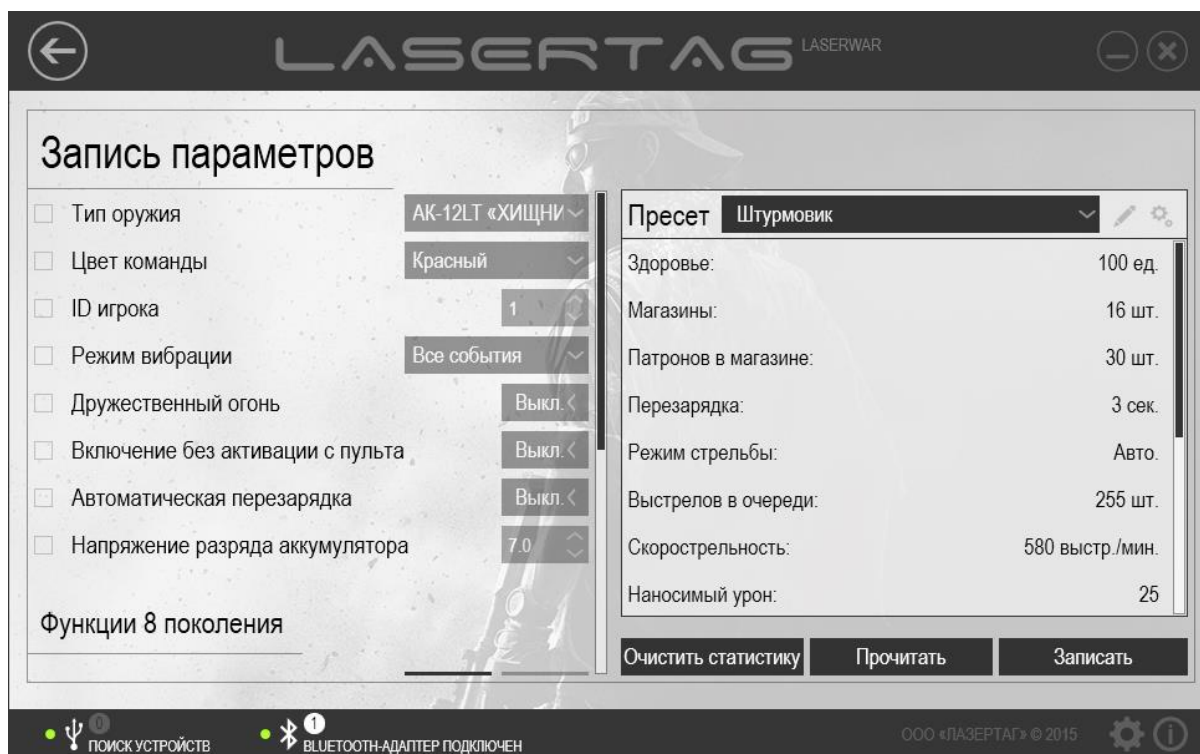
- **Режим вибрации** Укажите необходимость вибрации оборудования при наступлении игровых событий. При выбранном значении «Отключено» вибрация не срабатывает. При выбранном значении «Тактильная связь» вибрация срабатывает при поражении игрока. При выбранном значении «Имитация отдачи» вибрация срабатывает при выстреле из тагера. Если установлено значение «Все события» вибрация оборудования срабатывает в любом из вышеперечисленных случаев.
- **Дружественный огонь** Выберите режим поражения игроков своей команды. Если цвета игровых комплектов совпадают и режим «Дружественный огонь» не активирован, при выстреле урон не наносится. Если цвета комплектов совпадают, а режим «Дружественный огонь» активирован, при выстреле наносится урон, заданный в поле **Наносимый урон** пресета. Мы рекомендуем играть в лазертаг без активации дружественного огня – так интереснее. Но если Вы заинтересованы в реалистичности боя, тогда смело активируйте функцию дружественного огня.
- **Включение без активации с пульта** При включении питания оборудования требуется процедура активации: команда «Рестарт» от пульта или аптечки. При активации параметра «Включение без активации с пульта» рестарт от пульта или аптечки не требуется, а игровой комплект при включении питания готов к игре. Это может оказаться полезным индивидуальным игрокам и владельцам игровых комплектов.
- **Автоматическая перезарядка** При активации этого параметра игровой комплект будет перезаряжаться автоматически, как только закончатся патроны в магазине автомата. Этот параметр может быть полезен всем, кто собирает лазертаг-оборудование самостоятельно, так как можно не выводить отдельную кнопку или микропереключатель перезарядки.
- **Напряжение разряда аккумулятора** При включении лазертаг-оборудования программа считывает показания (V – вольтаж) на аккумуляторе, и если цифра меньше заданного значения, то оборудование воспроизводит звук «разряда батареи». Если значение выше, чем выставленное в настройках напряжение, то при включении игрового комплекта Вы услышите фразу «Тест аккумулятора пройден». Этот способ помогает Вам определить момент, когда игровой комплект срочно нуждается в зарядке. Важно понимать, что, если аккумулятор не проходит тест, рекомендуется немедленно поставить оборудование на зарядку. Для свинцово-кислотных аккумуляторов вредны глубокие разряды и, тем более, хранение в разряженном состоянии.

Область «Функции 8 поколения» (см. рисунок 33) предназначена для формирования ТТХ оборудования v. 8.



Рисунок 33

- Время раунда** Если этот параметр отключен, игровой раунд не ограничивается по времени. Чтобы задать максимальную продолжительность раунда, установите переключатель в положение «Вкл.» и укажите длительность раунда в минутах. Допустимый диапазон составляет 5-240.
- Отключение экрана** По умолчанию этот параметр выключен, и экран тагера (при его наличии) включен все время работы устройства. Чтобы отключать экран тагера, установите переключатель в положение «Вкл.». Это помогает продлить срок работы аккумулятора устройства и делает игроков незаметными при игре в темное время суток. Экран отключается только во время игры.
- Регенерация здоровья** Включите этот параметр, чтобы позволить игроку восстанавливать 1% здоровья за выбранный интервал времени без использования аптечки. Для этого установите переключатель в положение «Вкл.» и укажите время восстановления в секундах. Допустимый диапазон составляет 5-255.
- Время автовоскрешения** По умолчанию этот параметр выключен, и, когда игрок теряет все единицы здоровья, наступает виртуальная «смерть», и игрок должен найти аптечку для реанимации. Однако, можно задать время, по истечении которого игрок восстанавливает все единицы здоровья и возвращается в игру без аптечки. Для этого установите переключатель в положение «Вкл.» и укажите время автовоскрешения в секундах. Допустимый диапазон составляет 0-60000.

- **Начало кровотечения** «Кровотечение» - это специальный режим, при котором игрок теряет 1% единиц здоровья в заданный интервал времени (не рекомендуется одновременно включать регенерацию здоровья и режим кровотечения). Этот режим активируется, когда количество единиц здоровья игрока (в процентах) становится менее заданного. Чтобы задать оставшееся количество единиц здоровья игрока, при котором начинается кровотечение, установите переключатель в положение «Вкл.» и укажите процент здоровья.
- **Интервал кровотечения** Выберите частоту (в секундах), при которой игрок с активированным режимом «Кровотечение» теряет единицы здоровья. Для этого установите переключатель в положение «Вкл.» и укажите интервал кровотечения в секундах. Допустимый диапазон составляет 5-255.
- **Громкость выстрелов** Укажите громкость выстрелов оборудования в процентах от максимальной.
- **Громкость событий** Укажите громкость звуковых сопровождений игровых событий в процентах от максимальной.
- **Датчик поражения тагера** Укажите необходимость включения или отключения датчика поражения комплекта (при его наличии).
- **Тип перезарядки** Выберите тип перезарядки магазина:
 - Сохранить - к оставшимся патронам добавляется необходимое количество до полного объема магазина;
 - Сбросить - остаток патронов в магазине сбрасывается, перезаряжается полностью весь магазин.

При необходимости можно также задать аппаратные настройки переключения режима стрельбы в оборудовании. Для этого необходимо запустить программу с ключом `-enableHardwareSettingsGroup`. Чтобы запустить программу с указанным ключом, введите в командной строке текст следующего формата: "`<путь к exe-файлу> <пробел>-enableHardwareSettingsGroup`". Например:

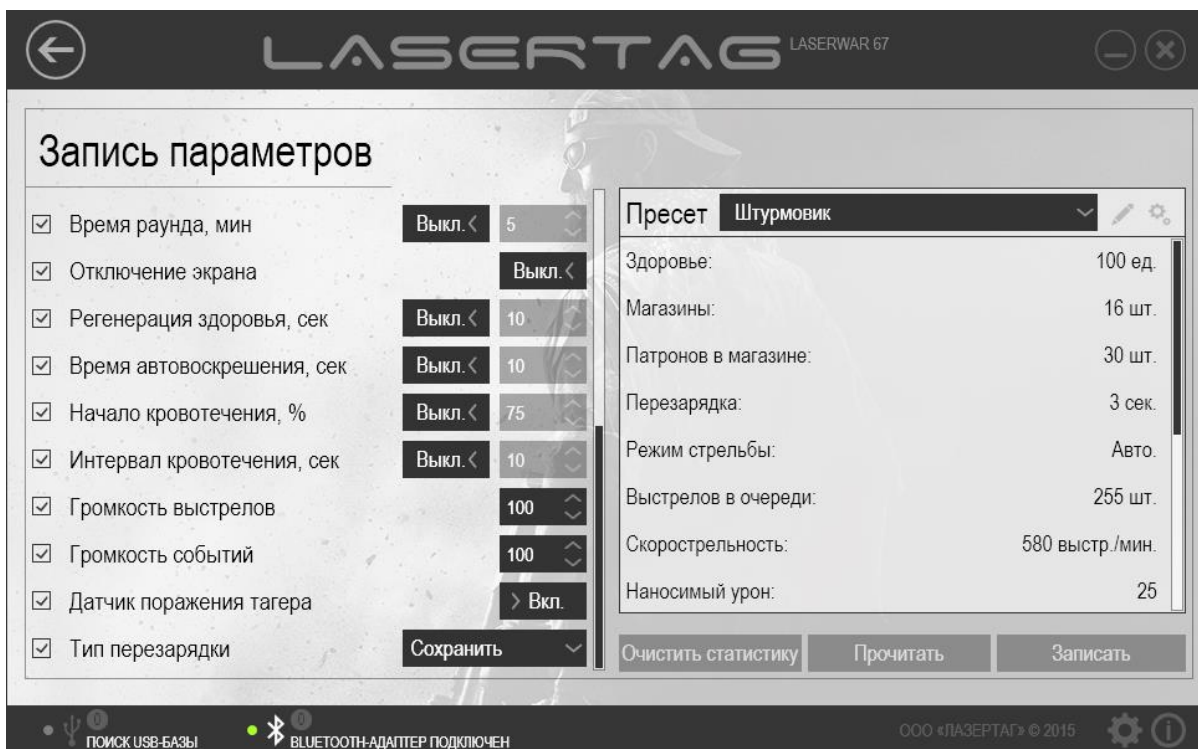
```
"C:\Program Files <x86>\LASERWAR\LASERTAG.exe" -enableHardwareSettingsGroup
```

Или в свойствах ярлыка программы добавьте текст ключа в поле **Объект** на вкладке **Ярлык** после пробела (пример представлен на рисунке 34).



Рисунок 34

При запуске программы с указанным ключом в разделе «Запись» отображается дополнительная область **Аппаратные настройки** (рисунок 35).

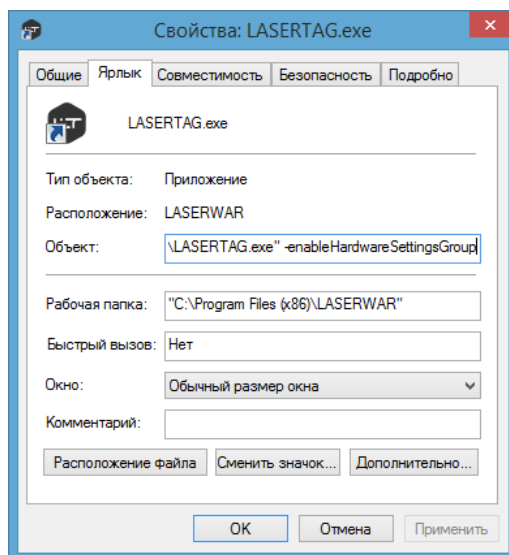

Рисунок 35

Следует установить флажок **Тип переключения** и выбрать способ переключения режима стрельбы – кнопка или переключатель. После записи данных в оборудование этот флажок рекомендуется снять, область можно скрыть, запустив программу без ключа.

В правой части окна располагается область работы с пресетами.

При выборе пресета в верхней части области для просмотра отображаются его параметры. Чтобы изменить эти параметры, нажмите кнопку **Редактировать пресет** (⚙️) или **Быстрое редактирование** (✏️). При нажатии кнопки **Быстрое редактирование** (✏️) данные можно изменить прямо в окне **Запись пресета** (рисунок 36) и тут же записать в оборудование. При этом

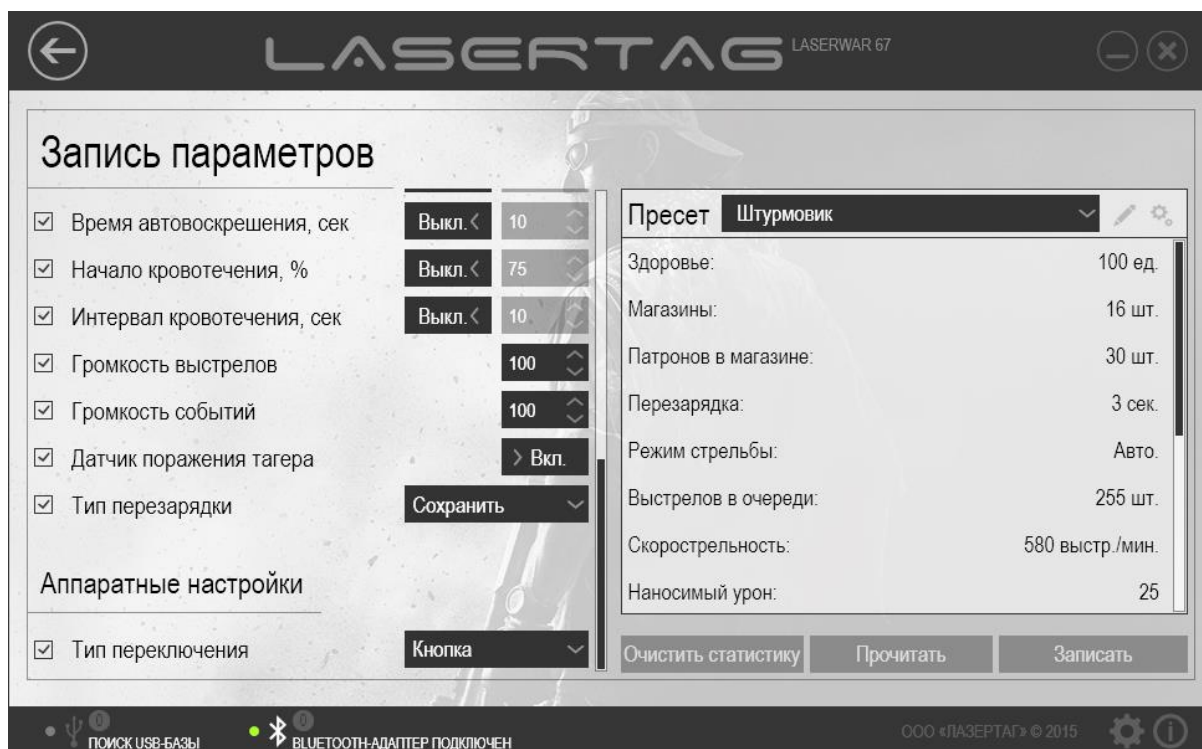
изменение параметров не сохраняется в программе, а после записи параметров в оборудование или повторного открытия раздела отображаются исходные значения пресета.



Рисунок 36

При нажатии кнопки **Редактировать пресет** (⚙️) на экране отображается главное окно раздела «Пресеты», показанное на рисунке 37.

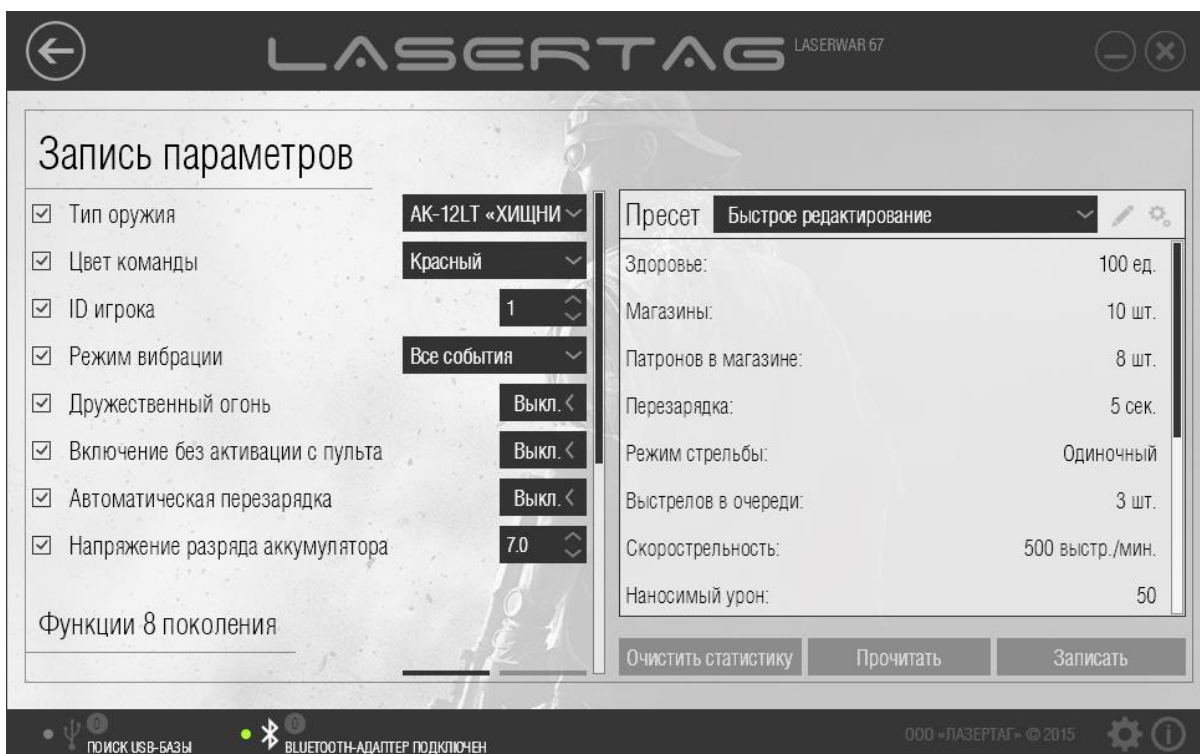

Рисунок 37

В левой части окна представлен список предустановленных настроек (пресетов) по типам оружия с уникальными ГТХ.

Пресет можно переименовать, для этого установите курсор мыши на его название, внесите соответствующие изменения и нажмите кнопку **Сохранить**. Если кнопка **Сохранить** не была нажата, программа запрашивает подтверждение сохранения изменений (рисунок 28). Нажмите кнопку **Да**, чтобы сохранить внесенные изменения, кнопку **Нет**, чтобы отказаться от них, или кнопку **Отмена**, чтобы вернуться к редактированию названия пресета.

Список пресетов можно легко формировать самостоятельно. Для этого предназначены кнопки **Добавить** (+) и **Удалить** (-), расположенные под списком (рисунок 37). Чтобы создать собственный пресет, нажмите кнопку **Добавить** (+). При этом в списке добавится новая позиция (рисунок 38). Введите название нового пресета – и можно перейти к настройке параметров.

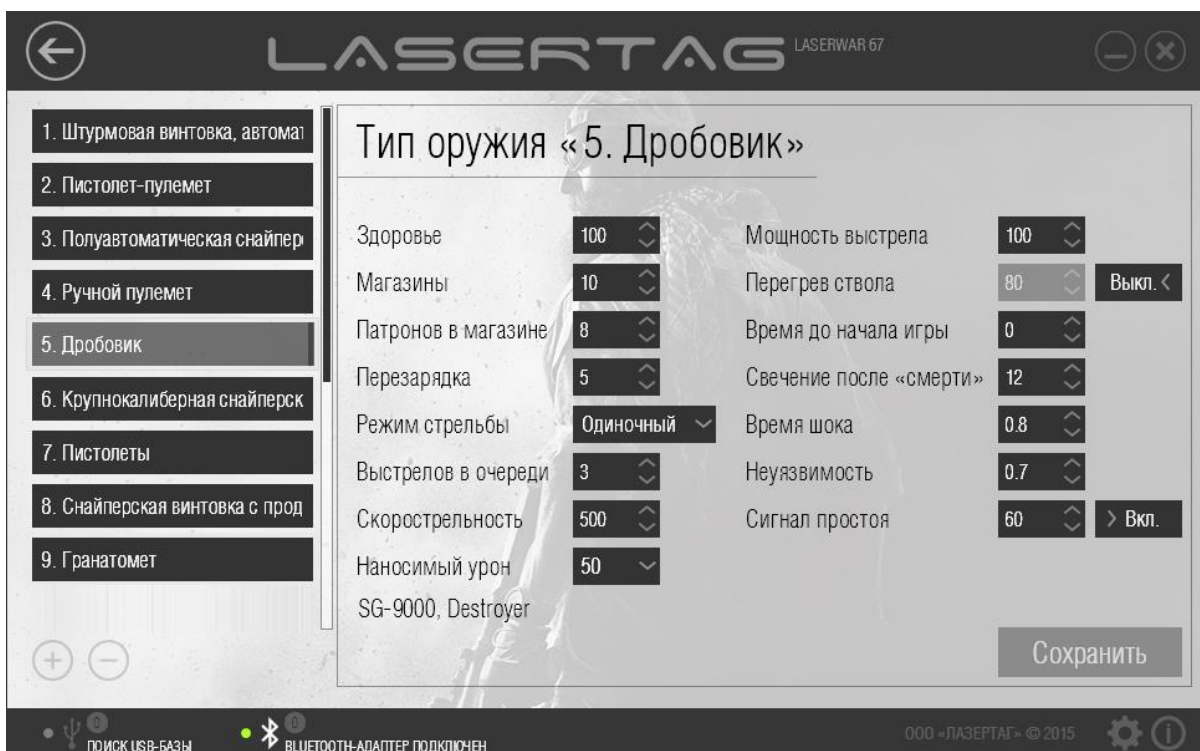

Рисунок 38

Чтобы удалить пресет, выберите его из списка и нажмите кнопку **Удалить** (-). При этом программа запрашивает подтверждение действия (рисунок 39).

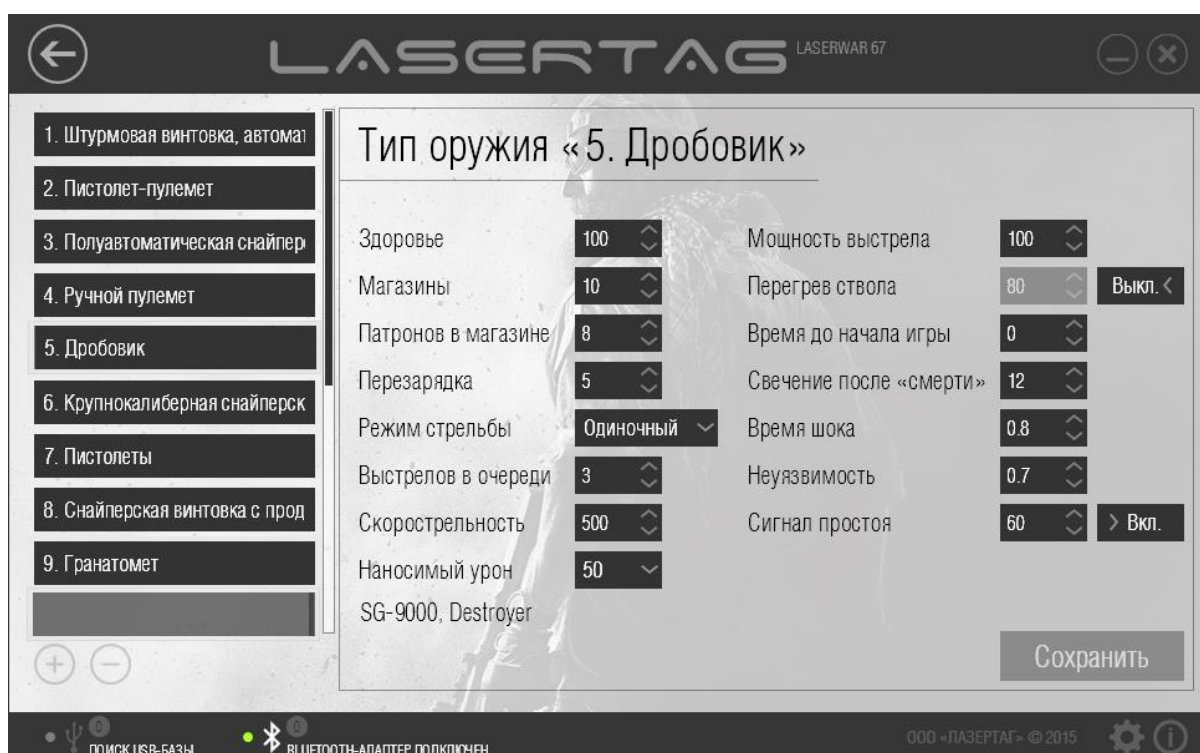

Рисунок 39

Нажмите кнопку **Да**, чтобы исключить пресет из списка, или кнопку **Нет**, чтобы отказаться от удаления. При этом предустановленные пресеты недоступны для удаления.

Чтобы просмотреть или настроить параметры пресета, щелкните левой кнопкой мыши по его названию. При этом в правой части окна отобразится названия пресета и параметры, доступные для изменения.

- **Здоровье** Количество единиц здоровья. Параметр устанавливается в диапазоне от 1 до 999.
- **Магазины** Количество запасных магазинов. Параметр устанавливается в диапазоне от 0 до 255.
- **Патронов в магазине** Количество патронов в одном магазине, как правило, соответствует реальным параметрам ТТХ соответствующего класса игрового комплекта. Параметр устанавливается в диапазоне от 1 до 99.
- **Перезарядка** Количество времени (в секундах), которое уходит на восстановление полного магазина патронов. Параметр устанавливается в диапазоне от 1 до 99.
- **Режим стрельбы** Режим производства выстрелов: «Авто» (автоматический режим стрельбы, не ограничивает количество выстрелов за одно длительное нажатие спускового крючка), «Отсекатель» (полуавтоматический режим, стрельба очередью), «Одиночный» (стрельба одиночными патронами, то есть режим «Снайпер»). Параметр настраивается только для оборудования v. 4-7. Режим стрельбы для оборудования v.8 задается в поле **Выстрелов в очереди**.

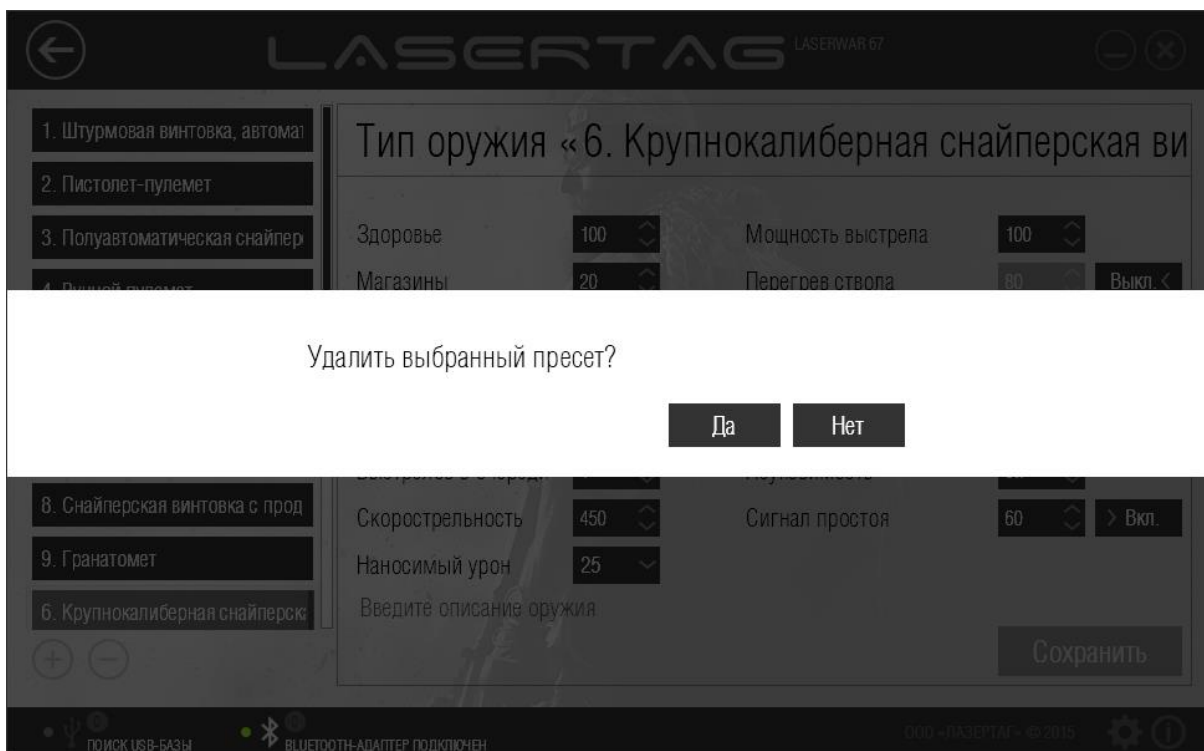
- **Выстрелов в очереди** Количество выстрелов в очереди при длительном однократном нажатии на спусковой крючок при выбранном режиме стрельбы «Отсекатель». Параметр устанавливается в диапазоне от 1 до 255.

Для оборудования v. 8 параметры «Режим стрельбы» и «Выстрелов в очереди» объединены. Значение 1 в поле «Выстрелов в очереди» соответствует режиму «Одиночный». Значение 255 – режиму «Авто», а любое другое значение – режиму «Отсекатель». Значение, указанное в поле «Режим стрельбы» для оборудования v. 8 игнорируется.

- **Скорострельность** Имитация скорострельности настоящего оружия: от медленных снайперских винтовок до быстрых пулеметных очередей. Параметр устанавливается в диапазоне от 10 до 990 выстрелов в минуту.
- **Наносимый урон** Количество урона (в единицах здоровья), наносимое оружием при попадании в противника. С помощью дифференцированного урона (изменения параметра силы выстрела) можно приблизить ТТХ игрового комплекта к ТТХ его реального прототипа.
- **Мощность выстрела** Параметры дальности выстрела и, соответственно, рикошетов. Таблица соотношения мощности ИК, дальности выстрела и рикошетов приведена ниже. В таблице приведены усредненные значения. В зависимости от погодных условий дальность может варьироваться до 50% от указанных значений.

Параметр мощности ИК	Дальность	Рикошеты в помещении
1 %	10 м	Рикошеты отсутствуют полностью
25 %	50 м	
49 %	100 м	
51 %	120 м	Рикошеты присутствуют. Играть комфортно. Рикошеты зависят от поверхности стен
75 %	150 м	
100 %	200 м	Рикошеты значительны. Рекомендуется играть на улице

- **Перегрев ствола** Количество выстрелов до перегрева ствола. При стрельбе из настоящего оружия стрелять без перерыва запрещено техникой безопасности: из-за высокой температуры может произойти деформация дула. При слишком интенсивной стрельбе в игровом комплекте эмулируется эффект «перегрева ствола», звук выстрела становится тише, исчезает сам выстрел и его подсветка. Игрок ждет несколько секунд, пока «ствол автомата остынет»; громкий звук выстрела возвращается, и можно вести бой дальше. Перегрев ствола в настоящем оружии тем сильнее, чем выше скорострельность и больше емкость магазина. Параметр перегрева выстрела можно отключить полностью с помощью переключателя «Вкл./Выкл.». В положении переключателя «Вкл.» следует настроить количество выстрелов до наступления перегрева ствола. Параметр устанавливается в диапазоне от 10 до 255 выстрелов.

- **Время до начала игры** Время в секундах от старта до начала игры. Параметр активируется только специальной командой пульта «Новая игра – задержка старта». Параметр устанавливается в диапазоне от 0 до 999.
- **Свечение после «смерти»** Время работы (в секундах) светодиодов и вибрации повязки игрока, у которого в игре закончились единицы здоровья. Параметр устанавливается в диапазоне от 1 до 60.
Для оборудования v. 8 значение данного параметра не учитывается. Время свечения составляет 10 секунд.
- **Время шока** Время (в секундах) «шока» при поражении. Это общее время свечения светодиодов и вибрации на повязке при поражении игрока. В это время пораженный игрок теряет возможность вести огонь. Параметр устанавливается в диапазоне от 0.1 до 65.0.
- **Неуязвимость** Время (в секундах), которое дается игроку на возможность спрятаться; в момент неуязвимости у игрока отключается повязка, и он не может стрелять и не может быть поражен. Параметр устанавливается в диапазоне от 0.1 до 3.0.
- **Сигнал простоя** Время бездействия игрового комплекта (в минутах), по истечении которого звучит тревожный сигнал. Очень помогает инструкторам и спасает аккумуляторы от глубокого разряда, если забыли выключить питание в лазертаг-оборудовании. Параметр можно отключить полностью с помощью переключателя «Вкл./Выкл.». В положении переключателя «Вкл.» следует настроить время бездействия игрового комплекта до сигнала. Параметр устанавливается в диапазоне от 30 до 240.

В нижней части окна располагается область «Введите описание оружия», в которой можно указать информацию об оружии для редактируемого пресета.

Когда все данные введены, нажмите кнопку **Сохранить** или ответьте утвердительно при запросе подтверждения сохранения данных. При этом выполняется возврат в предыдущее окно раздела, представленное на рисунке 33.

Когда все параметры установлены и данные пресета сформированы, можно записать их в лазертаг-оборудование. Для этого необходимо убедиться, что:

- при настройке оборудования v. 4-7: USB-база подключена к компьютеру, а игровой комплект запущен в режим конфигурации (подробно подключение оборудования и режимы работы описаны в п. 3.6);
- при настройке оборудования v. 7-8: Bluetooth-подключение активно, а игровой комплект запущен в режим конфигурации (подробно подключение оборудования и режимы работы описаны в п. 3.7).

Нажмите кнопку **Записать**. Подробно особенности записи параметров в лазертаг-оборудование v 7-8 описано в п. 3.8. При успешной записи игровой комплект издает звуковой сигнал, а окно программы принимает вид, показанный на рисунке 40.



Рисунок 40

Тестирование записанных параметров лазертаг-оборудования можно произвести в разделе «Тест», работа с которым описана в п. 4.1. При успешной записи параметров в оборудование игровой комплект автоматически переходит из режима конфигурации в игровой режим, поэтому перезапускать оборудование для работы с режимом «Тест» после записи параметров не требуется.

Чтобы просмотреть параметры, которые ранее были записаны в оборудовании, нажмите в разделе «Запись» кнопку **Прочитать**. При этом система выполняет поиск устройств для чтения настроек.

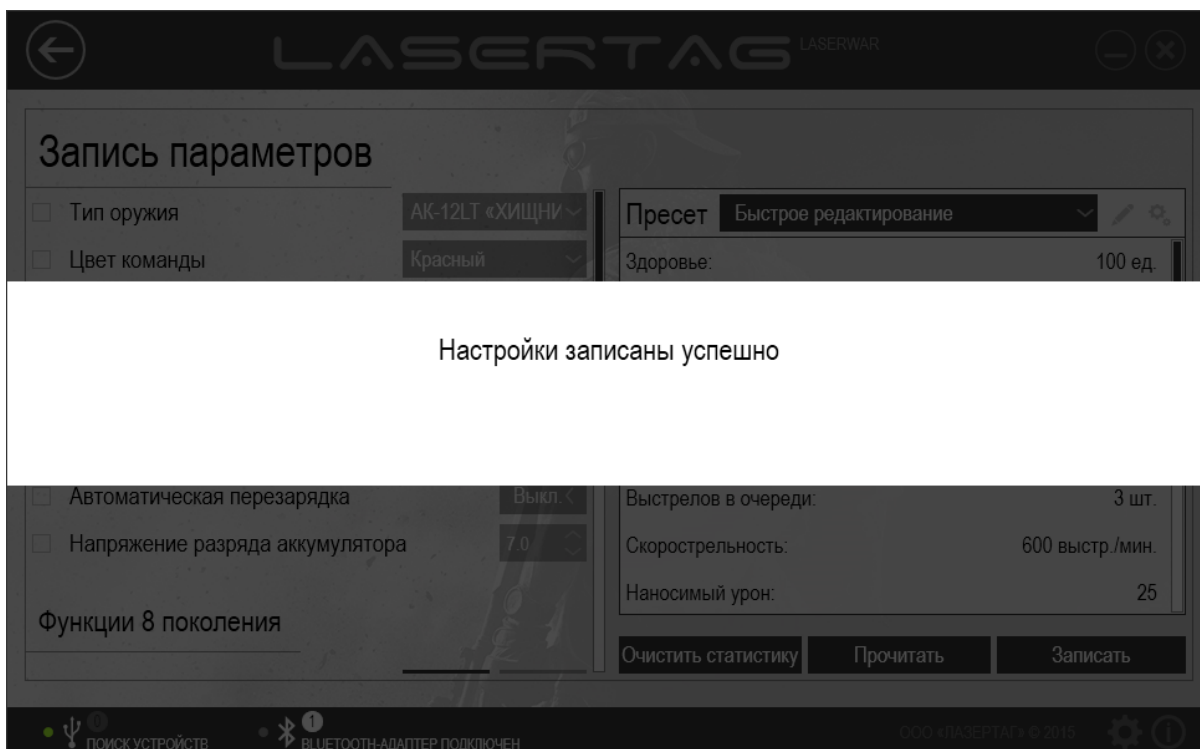

Рисунок 41

Перечень подключенного оборудования после выполнения поиска не обновляется; чтобы выполнить повторный поиск подключенных устройств, нажмите кнопку **Обновить**.

Следует выбрать одно устройство, настройки которого будут считаны, и установить напротив него флажок. Чтобы однозначно определить подключенный комплект, нажмите иконку ☀️. При этом соответствующее оборудование издаст звуковой сигнал.

Нажмите кнопку **Отменить**, чтобы отказаться от считывания настроек, или кнопку **Прочитать**, чтобы считать данные выбранного устройства. При этом на экране отображается индикатор прогресса считывания параметров (рисунок 42).

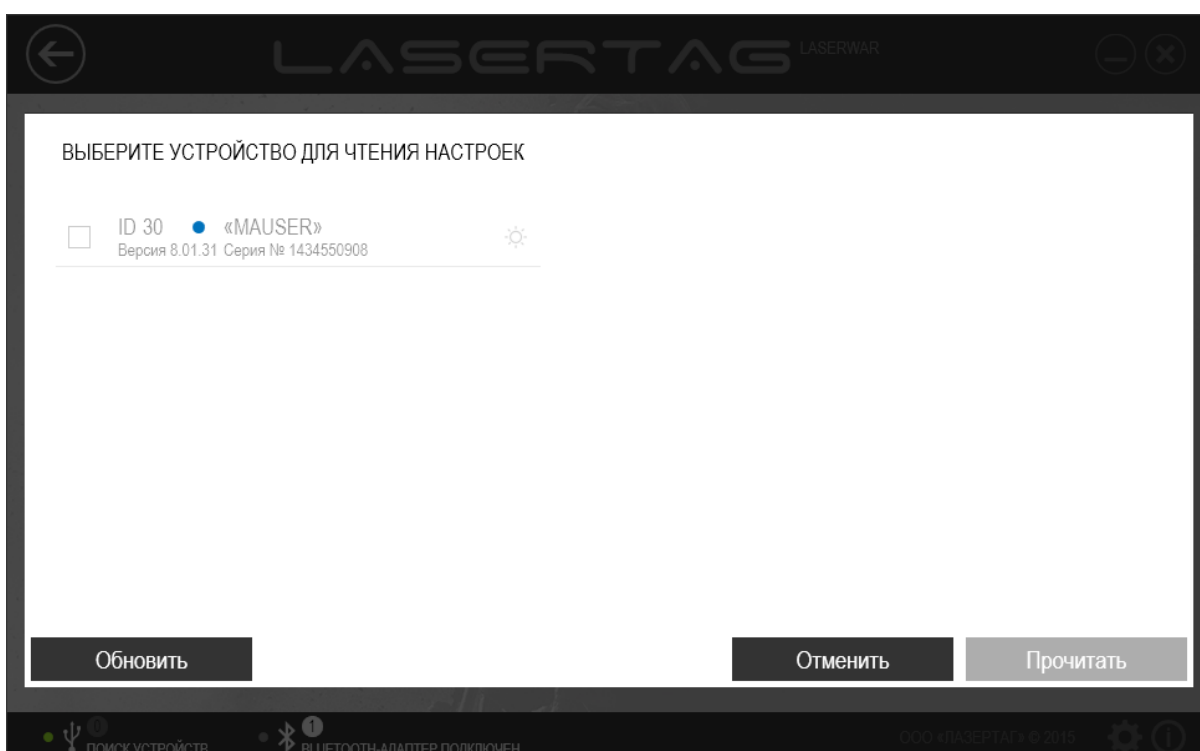

Рисунок 42

После успешного считывания параметров окно принимает вид, показанный на рисунке 43.

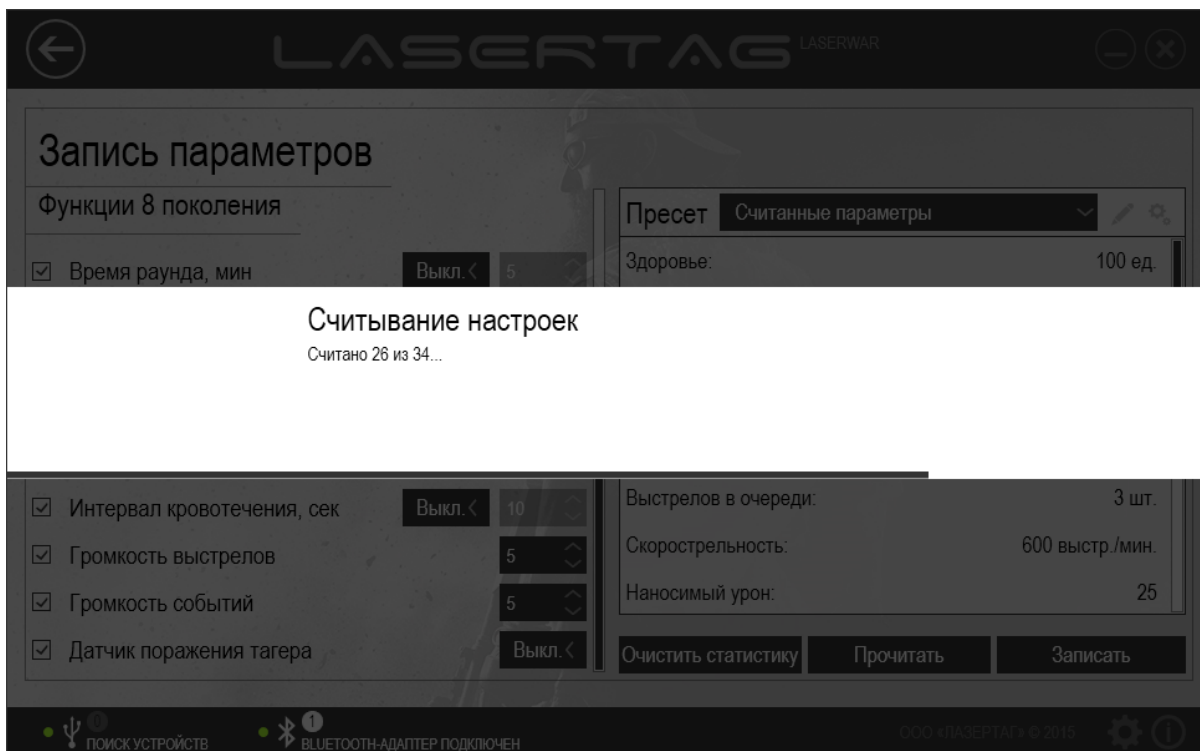

Рисунок 43

При этом в поле **Пресет** отображается значение «Считанные параметры», а настройки, ранее записанные в оборудование, отображаются в соответствующих полях для просмотра.

При необходимости можно очистить игровую статистику лазертаг-оборудования. Для этого нажмите кнопку **Очистить статистику** (рисунок 43). Если установлено соединение с оборудованием с помощью USB-базы, выполнится очистка статистики этого комплекта. В противном случае система выполняет поиск устройств, подключенных с помощью Bluetooth-адаптера.

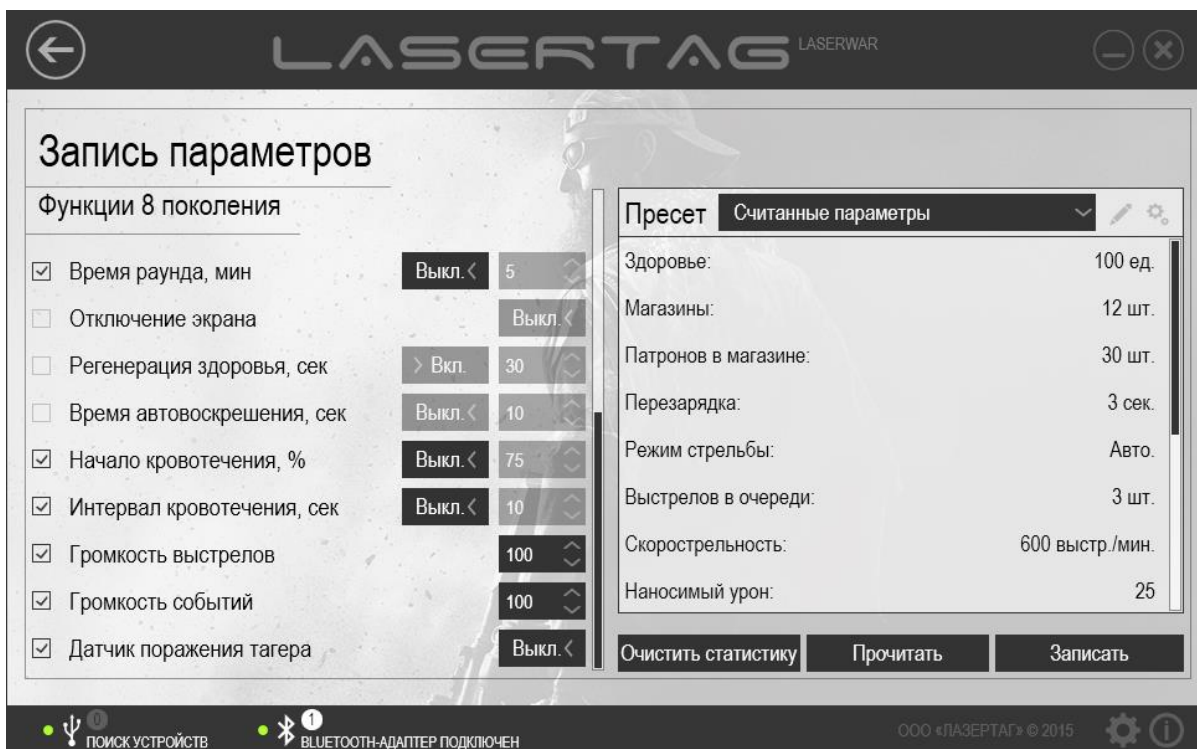

Рисунок 44

Перечень подключенного оборудования после выполнения поиска не обновляется; чтобы выполнить повторный поиск подключенных устройств, нажмите кнопку **Обновить**.

Следует выбрать устройства, статистику которых необходимо очистить, и установить напротив них флажки. Чтобы однозначно определить подключенный комплект, нажмите иконку ☀. При этом соответствующее оборудование издаст звуковой сигнал. Можно установить флажки напротив всех комплектов с помощью кнопки **Выбрать все** или, напротив, снять все флажки, нажав на кнопку **Снять выделение**.

Нажмите кнопку **Отменить**, чтобы отказаться от записи данных, или кнопку **Очистить статистику**, чтобы удалить игровую статистику из памяти выбранных устройств. При этом на экране отображается индикатор прогресса очистки статистики, а при успешном завершении очистки статистики окно программы принимает вид, показанный на рисунке 45.

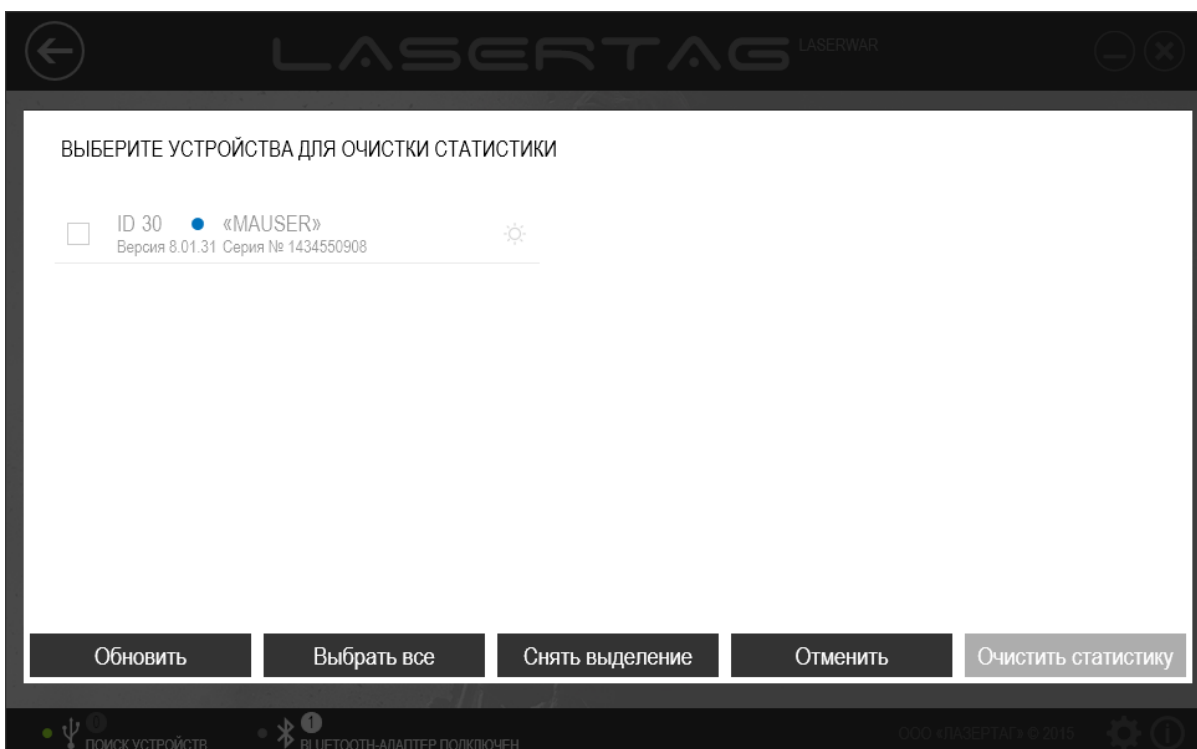

Рисунок 45

4.4 Раздел «Девайсы»

Раздел «Девайсы» предназначен для настройки параметров дополнительного оборудования, такого как игровой комплект «Заложник» или подствольный гранатомет, и оперативной записи выбранных параметров в лазертаг-оборудование.

Чтобы открыть раздел, выберите пункт **Девайсы** в центральной части главного окна программы (рисунок 46).

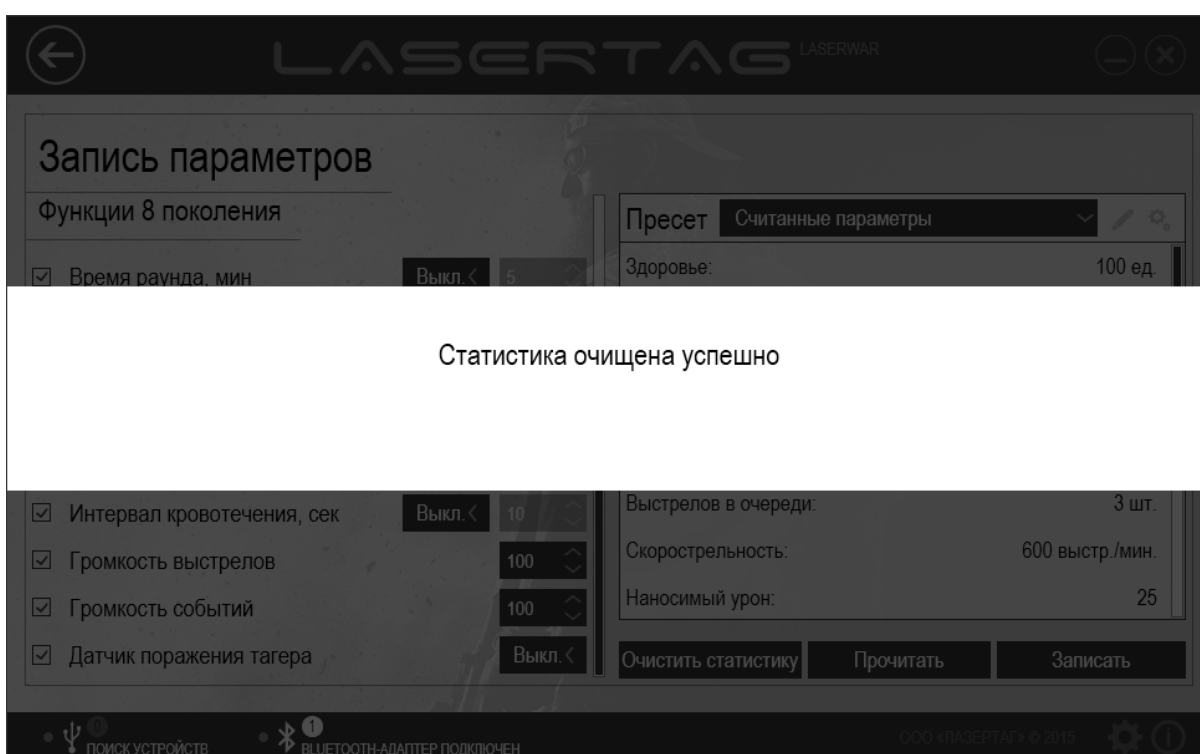

Рисунок 46

Главное окно раздела представлено на рисунках 47 - 48.



Рисунок 47

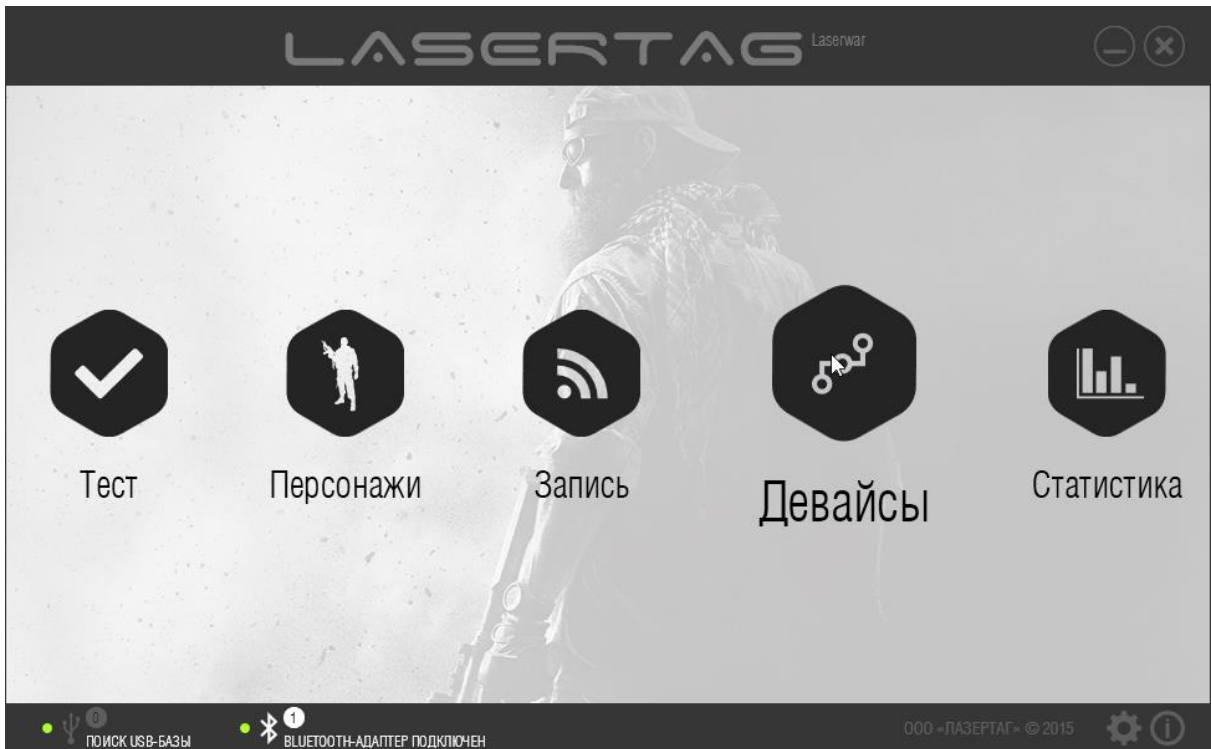

Рисунок 48

Для удобства Пользователя для каждого дополнительного девайса созданы отдельные подразделы:

- подраздел «Командный пункт» (см. п. 4.4.1);
- подраздел «Умная аптечка 2.0» (см. п. 4.4.2);
- подраздел «Умный медик» (см. п. 4.4.3);
- подраздел «Система «Купол»» (см. п. 4.4.4);
- подраздел «Артефакт» (см. п. 4.4.5);
- подраздел «Универсальный пульт» (см. п. 4.4.6);
- подраздел «Пульт PRO» (см. п. 4.4.7);
- подраздел «Комплект «Заложник»» (см. п. 4.4.8);
- подраздел «Жилет/Каска» (см. п. 4.4.9);
- подраздел «Подствольный гранатомет» (см. п. 4.4.10).

Чтобы открыть подраздел, нажмите соответствующую кнопку. Чтобы закрыть подраздел и вернуться в главное окно раздела «Девайсы», нажмите кнопку **Назад** (↶) в верхней части окна.

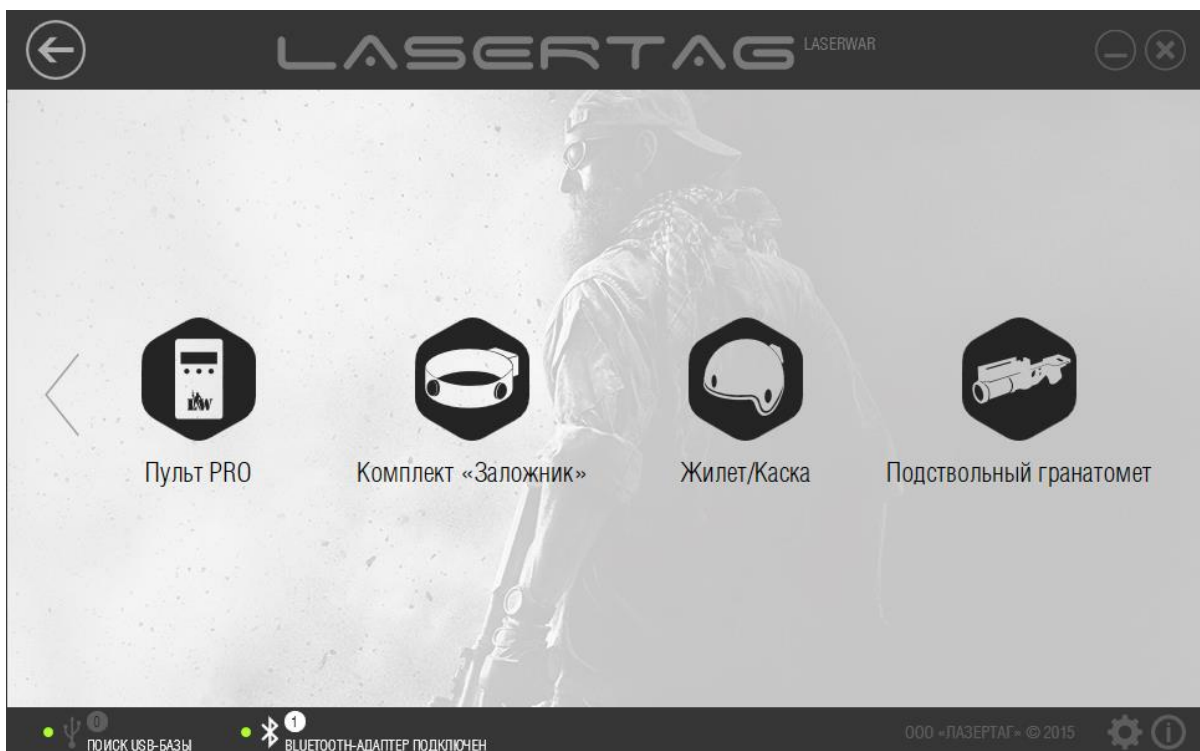
Для работы с подразделами к компьютеру или ноутбуку необходимо подключить USB-базу (рисунок 8). Подробно этот процесс описан в п. 3.6. При этом в верхней части окна отображается сообщение о том, что USB-база подключена и выполняется поиск оборудования, а игровые параметры становятся доступными для редактирования.

4.4.1 Подраздел «Командный пункт»

Главное окно подраздела «Командный пункт» представлено на рисунке 49.



Рисунок 49

Для работы с подразделом командный пункт должен работать в режиме конфигурации. Чтобы запустить командный пункт в режиме конфигурации, нажмите красную кнопку и включите питание оборудования. Этот процесс фиксируется звуковым сигналом «Режим администратора активирован». Далее расположите датчики USB-базы точно напротив датчиков командного пункта (не далее 1 метра). Датчики на командном пункте располагаются на верхней крышке по бокам от кнопки. При правильном подключении оборудования в программе отображается подключение оборудования и версия прошивки игрового комплекта, а также становятся активными кнопки **Прочитать** и **Записать** (рисунок 50).



Рисунок 50

Чтобы просмотреть параметры, которые ранее были записаны в оборудование, нажмите кнопку **Прочитать**. При этом на экране отображается индикатор прогресса считывания параметров (рисунок 51).



Рисунок 51

После успешного считывания параметров окно принимает вид, показанный на рисунке 52.

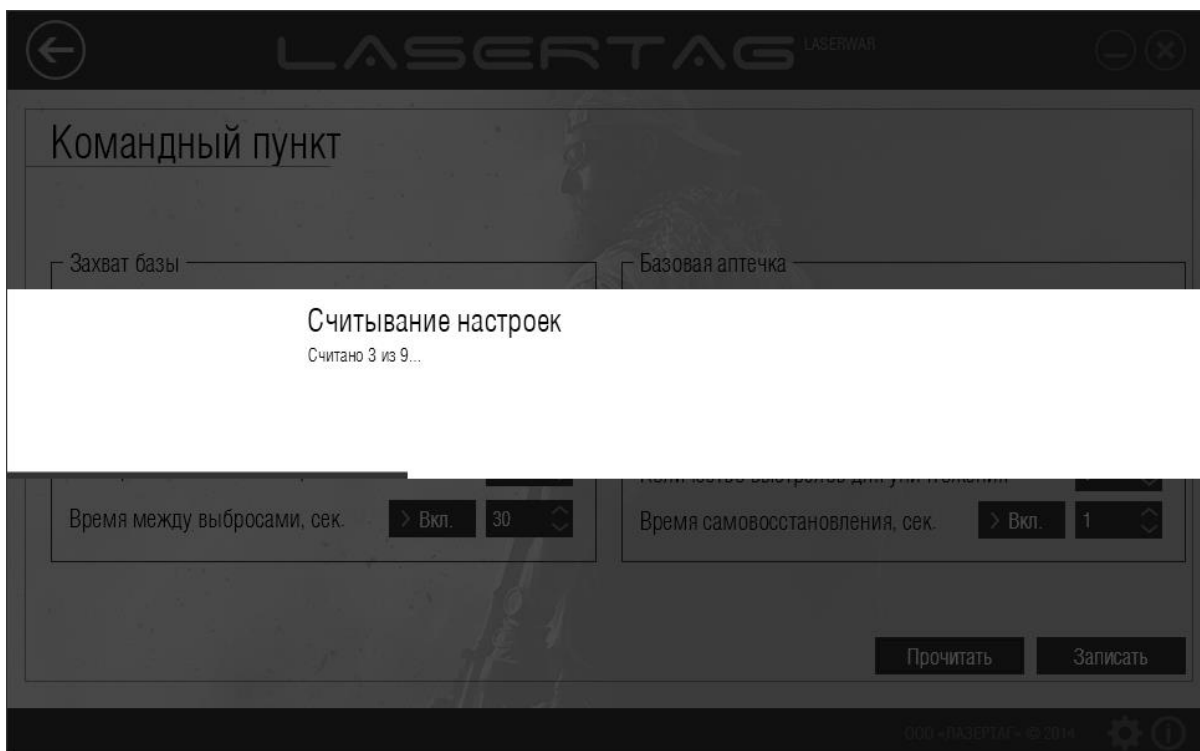

Рисунок 52

Игровые параметры оборудования при этом становятся доступными для просмотра в соответствующих полях окна.

Чтобы сформировать технические параметры для записи в оборудование, следует ввести данные в поля, описанные ниже. При этом технические характеристики сгруппированы в области, каждая из которых соответствует определенному игровому режиму (**Захват базы**, **Базовая аптечка** и **Противостояние**).

Область «Захват базы»

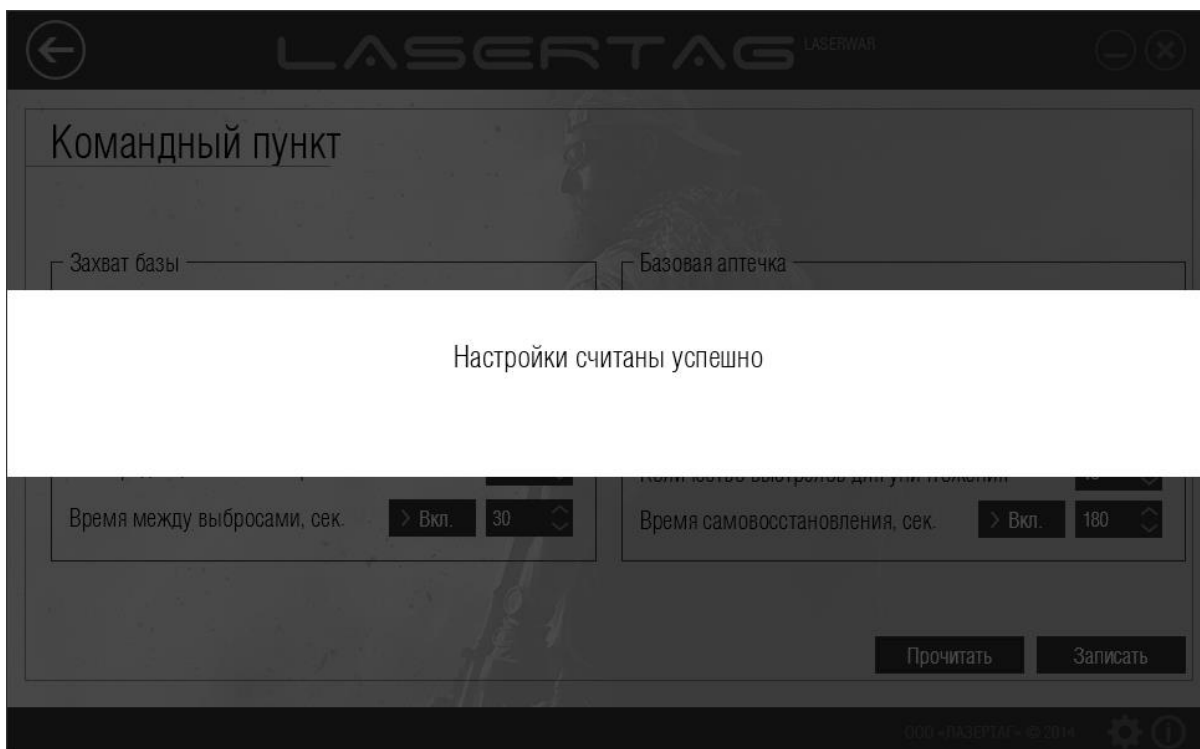
- **Количество выстрелов для захвата** Начальное количество попаданий в командный пункт, необходимое для его захвата. Если игрок не успел захватить командный пункт, то через время, указанное в поле **Время самовосстановления, сек**, количество попаданий, необходимых для захвата, будет возрастать на 1, пока не достигнет исходного значения. Параметр устанавливается в диапазоне от 1 до 10000.
- **Время раунда, мин** Выберите время раунда в минутах из выпадающего списка. Параметр устанавливается в диапазоне от 2 до 120.
- **Время самовосстановления, сек** Время (в секундах), по истечении которого количество попаданий, необходимых для захвата, будет возрастать на 1, пока не достигнет исходного значения, указанного в поле **Количество выстрелов для захвата**. Параметр устанавливается в диапазоне от 1 до 254. Самовосстановление командного пункта можно отключить, для этого установите переключатель в положение «Выкл.».
- **Сила радиационного выброса** Количество урона (в единицах здоровья), наносимое радиационным выбросом командного пункта при поражении игроков, находящихся в радиусе действия. Параметр устанавливается в диапазоне от 1 до 254.

- **Время между выбросами, сек** Время (в секундах), по истечении которого происходит выброс радиации. Параметр устанавливается в диапазоне от 10 до 254. Выбросы радиации можно отключить, для этого установите переключатель в положение «Выкл.».
- **Команда при захвате** Команда, которая выполняется при захвате командного пункта.
«Реанимация» - восстановление единиц здоровья «убитого» игрока до максимума.
«Новая игра немедленно» - окончание текущей игры и старт новой непосредственно после захвата командного пункта.
«Новая игра – задержка старта» - окончание текущей игры и старт новой по прошествии периода времени.
- **Интервал выполнения команды** Периодичность выполнения команды «Команда при захвате» (при выбранном значении «Реанимация»). Параметр устанавливается в диапазоне от 10 секунд до 10 часов.

Область «Базовая аптечка»

- **Время регенерации, сек** При включении автоматического режима восстановление единиц здоровья и боезапаса игроков в радиусе действия производится с заданной в этом поле периодичностью. Параметр устанавливается в диапазоне от 1 до 254 секунд. Автоматическое восстановление здоровья и боезапаса можно отключить, для этого установите переключатель в положение «Выкл.».

Область «Противостояние»

- **Количество боезапаса** Общее количество магазина, которое можно восстановить с помощью командного пункта на протяжении раунда. Параметр устанавливается в диапазоне от 1 до 10000.
- **Количество выстрелов для уничтожения** Количество попаданий игроком другой команды в командный пункт до полного уничтожения боезапаса базы. Параметр устанавливается в диапазоне от 1 до 10000.
- **Время самовосстановления, сек** Время (в секундах), в течение которого количество боезапаса будет возрастать на 1, пока не достигнет исходного значения, указанного в поле **Количество боезапаса**. Параметр устанавливается в диапазоне от 1 до 254. Самовосстановление командного пункта можно отключить, для этого установите переключатель в положение «Выкл.».

Чтобы записать технические параметры в оборудование нажмите кнопку **Записать**. При этом на экране отображается индикатор прогресса записи параметров, а при успешной записи окно программы принимает вид, показанный на рисунке 53.



Рисунок 53

4.4.2 Подраздел «Умная аптечка 2.0»

Главное окно подраздела «Умная аптечка 2.0» представлено на рисунке 39.

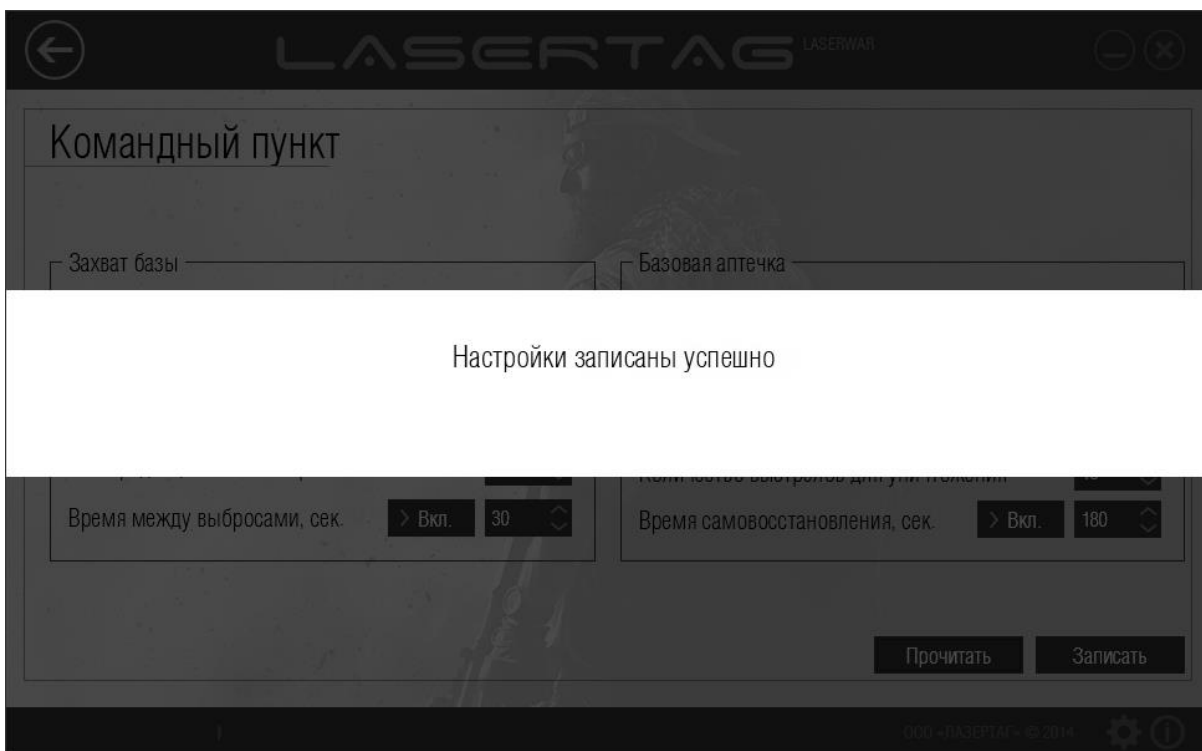

Рисунок 54

Для работы с подразделом «Умная аптечка» должна работать в режиме конфигурации. Расположите датчики USB-базы точно напротив датчиков лазертаг-оборудования (не далее 1 метра). При правильном подключении оборудования в программе отображается подключение

оборудования и версия прошивки игрового комплекта, а также становится активной кнопка **Записать** (рисунок 40).



Рисунок 55

Чтобы сформировать технические параметры для записи в оборудование, введите данные в поля, описанные ниже.

- **Количество комплектов** Количество использований «Умной аптечки» до ее перезагрузки. После того, как запрограммированное количество комплектов заканчивается, потребуется перезагрузка «Умной аптечки» командой «Новая игра». Значение выбирается в диапазоне от 1 до 250. Выберите значение «Выкл.», чтобы количество комплектов стало неограниченным.
- **Попаданий для уничтожения комплекта** Количество выстрелов, которое необходимо произвести по «Умной аптечке» для уничтожения одного комплекта. Значение выбирается в диапазоне от 1 до 250. Выберите значение «Выкл.», чтобы отключить данную функцию.
- **Игровой режим** Выберите игровой режим «**Медик**», «**Боезапас**» или «**Энергия**». При выходе из режима программирования, а также после включения устройства автоматически запустится выбранный Вами режим.
- **Длительность раунда** Выберите величину в диапазоне от 1 минуты до 4 часов. По прошествии данного времени установленное количество комплектов «Умной аптечки» обнулится и потребуется перезагрузка устройства. Также возможна установка неограниченного времени раунда.

- Команда в режиме «Здоровье» в Выберите одну из команд: «Восстановить здоровье», «Новая игра – задержка старта», «Новая игра немедленно», «Реанимация». Выбранная команда станет активной в режиме «Здоровье».
- Команда в режиме «Боезапас» в Выберите одну из команд: «Восстановить боезапас», «Добавить 1 (2, 5, 10) магазин», «Добавить 10 (50, 100) патронов». Выбранная команда станет активной в режиме «Боезапас».
- Команда в режиме «Энергия» в Выберите одну команду из списка. В режиме «Энергия» на выбор представлен исчерпывающий список команд. Выбранная команда станет активной в режиме «Энергия».
- Время удержания кнопки, сек. Время, в течение которого необходимо удерживать нажатой кнопку для использования одного комплекта.
- Период автоматического срабатывания Время, в течение которого происходят заполнение шкалы устройства и его срабатывание. Значение выбирается в диапазоне от 1 до 1800.

Чтобы записать технические параметры в оборудование, нажмите кнопку **Записать**. При этом на экране отображается индикатор прогресса записи параметров, а при успешной записи окно программы принимает вид, показанный на рисунке 41.



Рисунок 56

4.4.3 Подраздел «Умный медик»

Главное окно подраздела «Умный медик» представлено на рисунке 57.

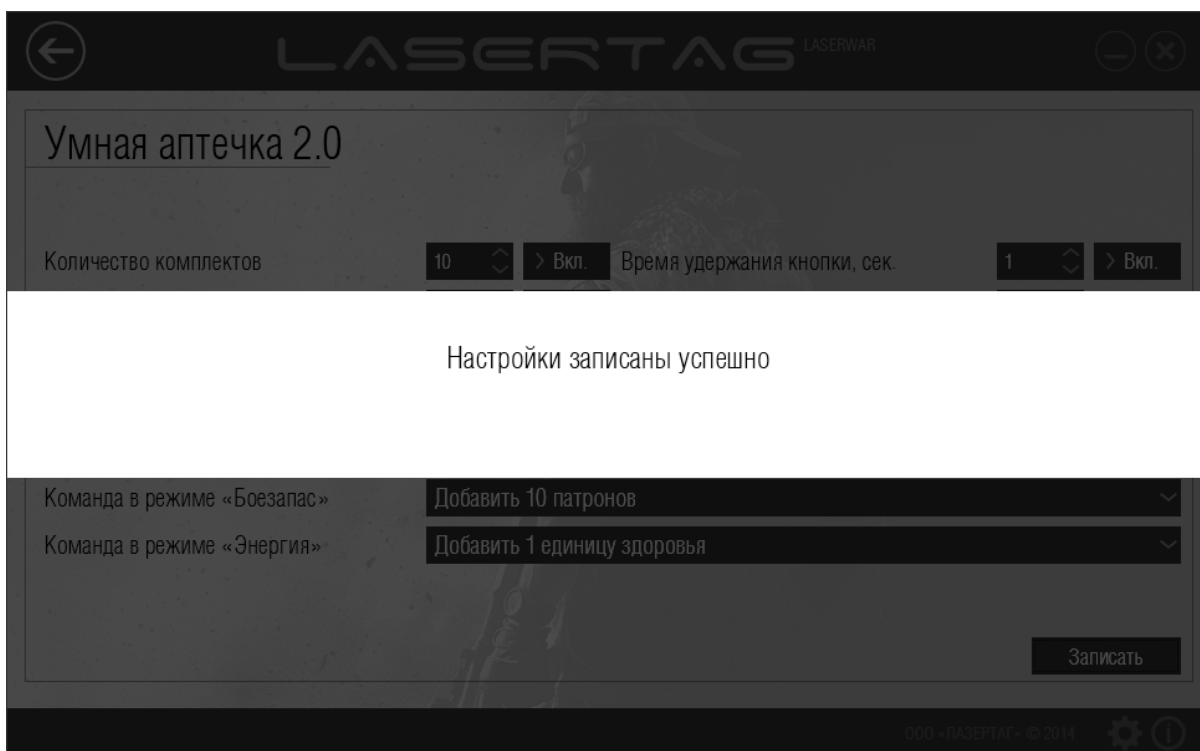

Рисунок 57

Для работы с подразделом лазертаг-оборудование должно работать в режиме конфигурации. Расположите датчики USB-базы точно напротив датчиков «Медика» (не далее 1 метра). При правильном подключении оборудования в программе отображаются тип оборудования и версия прошивки (рисунок 58), светодиоды «Медика» загорятся фиолетовым цветом, прозвучат три коротких звуковых сигнала.

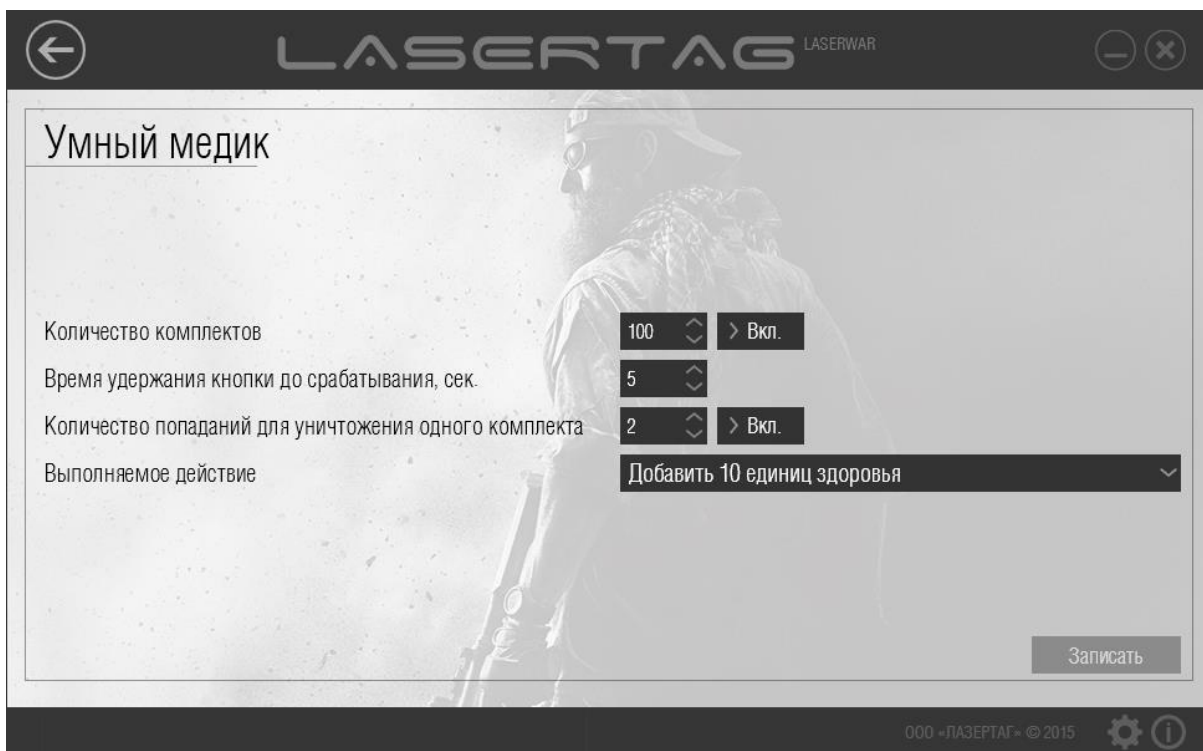

Рисунок 58

Чтобы сформировать технические параметры для записи в оборудование, введите данные в поля, описанные ниже.

- Количество комплектов Количество использований «Медика» до его перезагрузки. Также этот параметр можно отключить. После того, как запрограммированное количество комплектов заканчивается, потребуется перезагрузка «Медика» командой «Новая игра». Выберите значение «Выкл.», чтобы количество комплектов стало неограниченным.
- Время удержания кнопки до срабатывания, сек Время, в течение которого необходимо удерживать нажатой кнопку для использования одного комплекта.
- Количество попаданий для уничтожения одного комплекта Количество выстрелов, которое необходимо произвести по «Медику» для уничтожения одного комплекта. Выберите значение «Выкл.», чтобы отключить данную функцию.
- Выполняемое действие Действие, выполняемое при нажатии кнопки.

Чтобы задать действие, выполняемое с помощью пульта при нажатии кнопки, укажите соответствующее значение в поле **Выполняемое действие**. Список команд перечислен ниже.

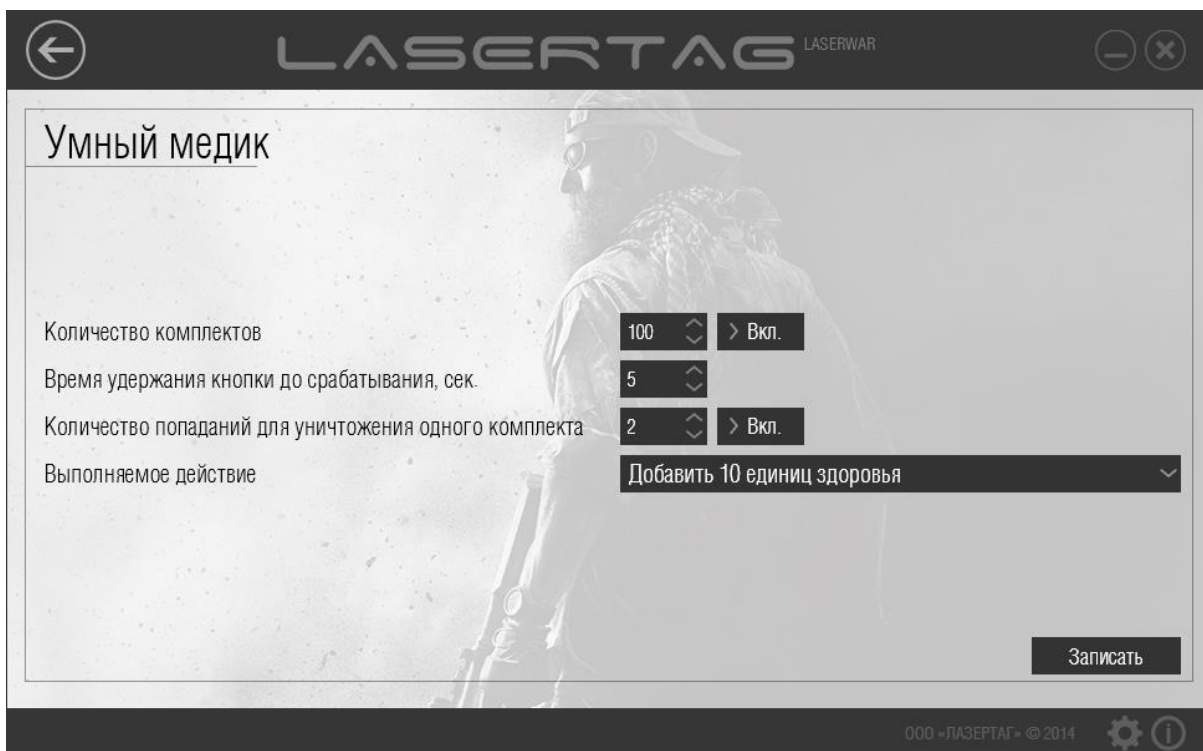
- Добавить 1 (5, 10, 50, 100) единицу здоровья Добавить игроку выбранное количество единиц здоровья (если у игрока уже не максимальное количество здоровья).
- Добавить 10 (50, 100) патронов Добавить соответствующее количество патронов к боезапасу (если у игрока уже не максимальное значение боезапаса).
- Реанимация Восстановить здоровье «убитого» игрока до максимума.
- Новая игра немедленно Начать новую игру. Активировать игровой комплект.
- Восстановить боезапас Восстановить боезапас игрока до максимума
- Восстановить здоровье Восстановить единицы здоровья игрока до максимума.
- Добавить 1 (2, 5, 10) магазин Добавить соответствующее количество магазинов к боезапасу (ели у игрока уже не максимальное количество магазинов).
- Адреналин (1 (4, 15, 75) кубик) Восстановить игроку 1 и 4 единицы здоровья при использовании настроек с максимальным здоровьем 4 единицы или 15% и 75% здоровья при использовании настроек с максимальным здоровьем 100%

- Лечение кровотечения (бинт) Остановить активированный режим «Кровотечение» у игрока.

Чтобы записать технические параметры в оборудование нажмите кнопку **Записать**. При этом на экране отображается индикатор прогресса записи параметров, а при успешной записи окно программы принимает вид, показанный на рисунке 59.



Рисунок 59

Для выхода из режима программирования нажмите кнопку на «Медике». При этом прозвучат три коротких звуковых сигнала, сопровождаемых сменой цвета светодиодов зеленый – красный – синий – зеленый.

4.4.4 Подраздел «Система «Купол»

Главное окно подраздела «Система «Купол» представлено на рисунке 60.

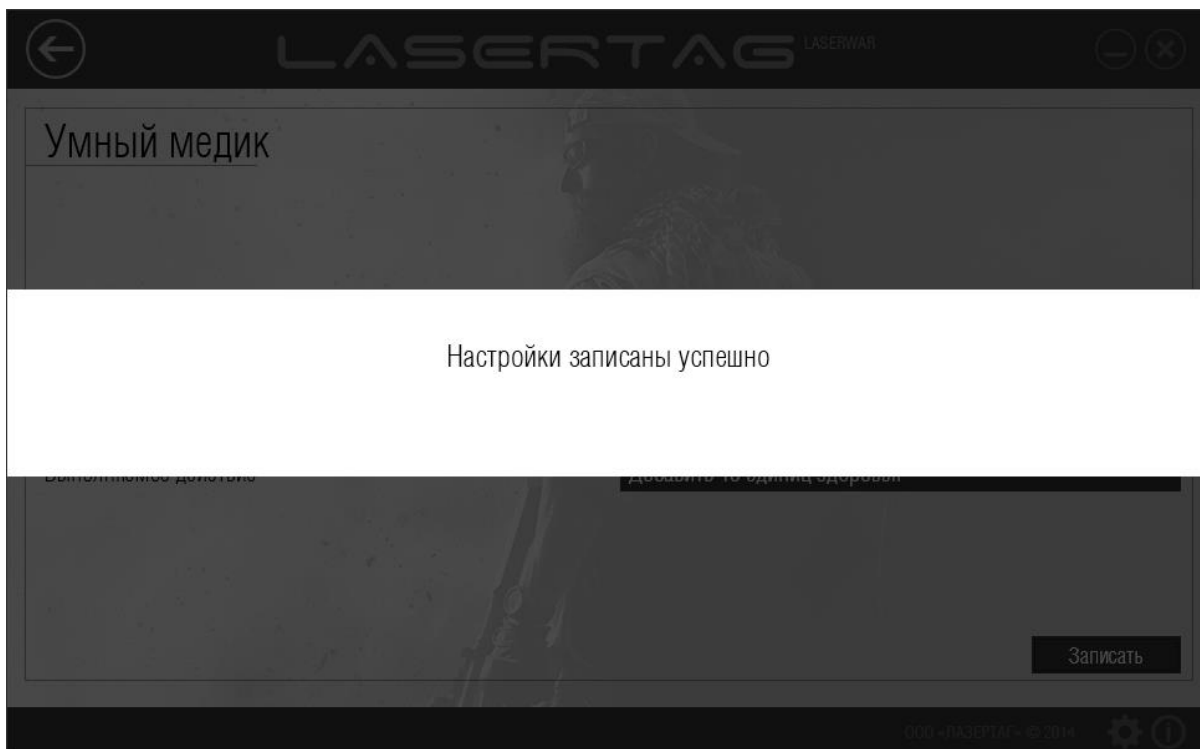

Рисунок 60

Для работы с подразделом система подрыва бронетехники «Купол» должна работать в режиме конфигурации (система «Купол» автоматически запускается в режиме конфигурации, если включен параметр «Запуск с пульта»). Расположите датчики USB-базы точно напротив датчиков лазертаг-оборудования (не далее 1 метра). При правильном подключении оборудования в программе отображается подключение оборудования, а также становятся активными кнопки **Записать**, **Прочитать** и **Очистить статистику** (рисунок 61).



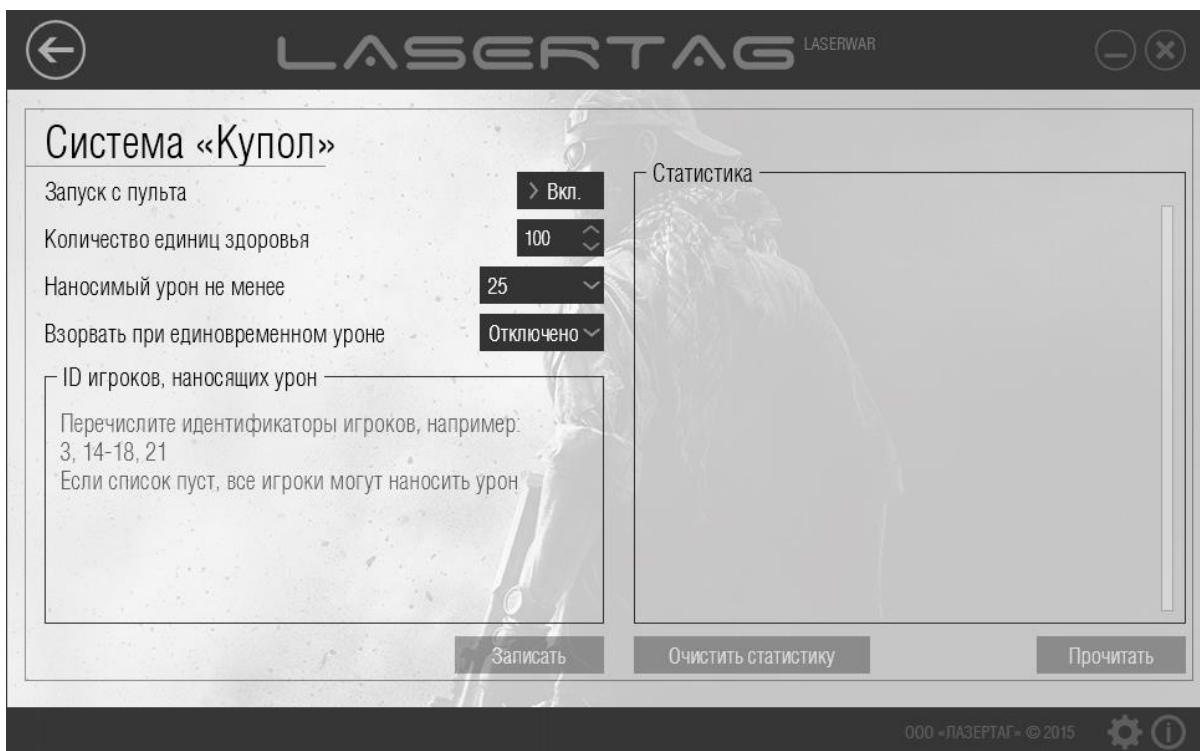

Рисунок 61

Чтобы сформировать технические параметры для записи в оборудование, введите данные в поля, описанные ниже.

- **Запуск с пульта** Выберите значение «Вкл.», чтобы запуск игрового режима осуществлялся только с помощью пульта, или выберите значение «Выкл.», чтобы система «Купол» переходила в игровой режим сразу после включения.
- **Количество единиц здоровья** Введите количество единиц здоровья с клавиатуры или выберите с помощью кнопок . Параметр устанавливается в диапазоне от 1 до 65000.
- **Наносимый урон не менее** Выберите минимальное количество урона (в единицах здоровья), наносимое системе «Купол» для поражения бронетехники. Выстрелы с уроном менее указанного игнорируются системой. Параметр устанавливается в диапазоне от 1 до 100.
- **Взорвать при единовременном уроне** Выберите урон (в единицах здоровья), единовременно наносимый системе «Купол» для полного «уничтожения» бронетехники. Параметр устанавливается в диапазоне от 1 до 100. Чтобы полностью отключить функцию взрыва, выберите значение «Отключить».
- **ID игроков, наносящих урон** Оставьте поле пустым, чтобы все игроки могли наносить урон системе «Купол». Чтобы разрешить наносить урон только определенным игрокам, перечислите их числовые идентификаторы через запятую. Также допустимо указывать диапазоны идентификаторов через дефис.

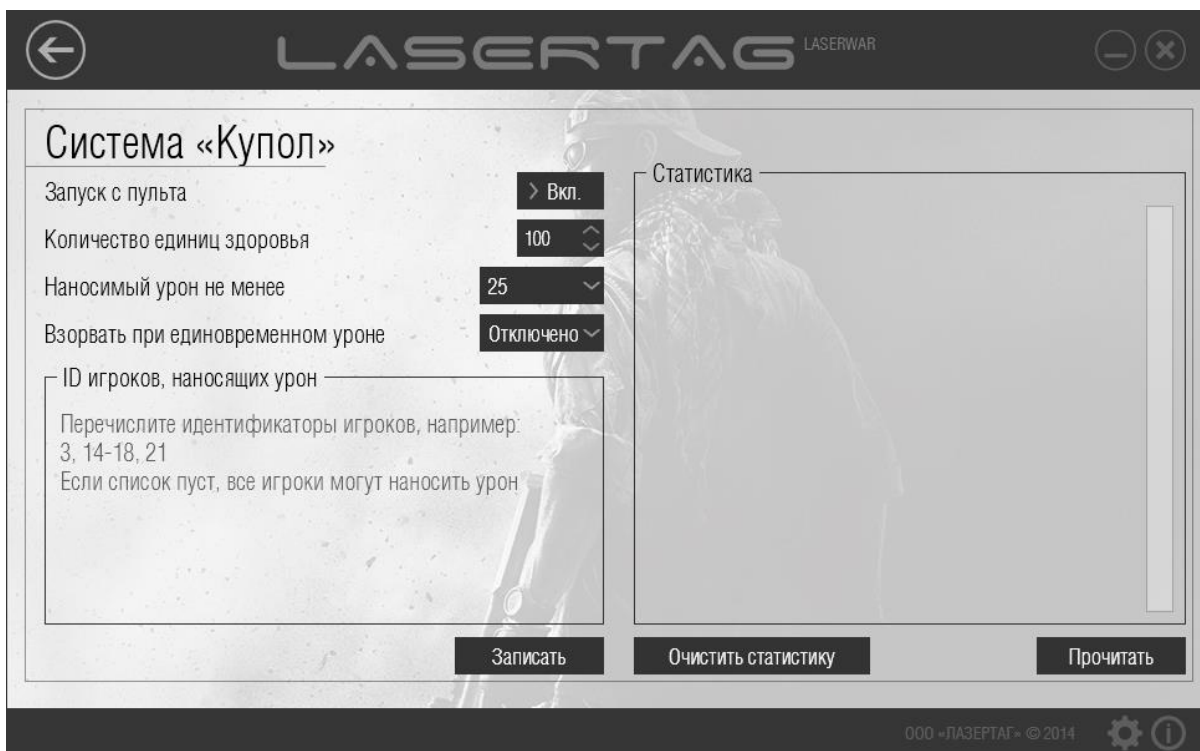
Чтобы записать технические параметры в оборудование нажмите кнопку **Записать**. При этом на экране отображается индикатор прогресса записи параметров, а при успешной записи окно программы принимает вид, показанный на рисунке 62.



Рисунок 62

Чтобы считать данные игровой статистики системы «Купол», нажмите кнопку **Прочитать**. При этом на экране отображается индикатор прогресса считывания статистики (рисунок 63).

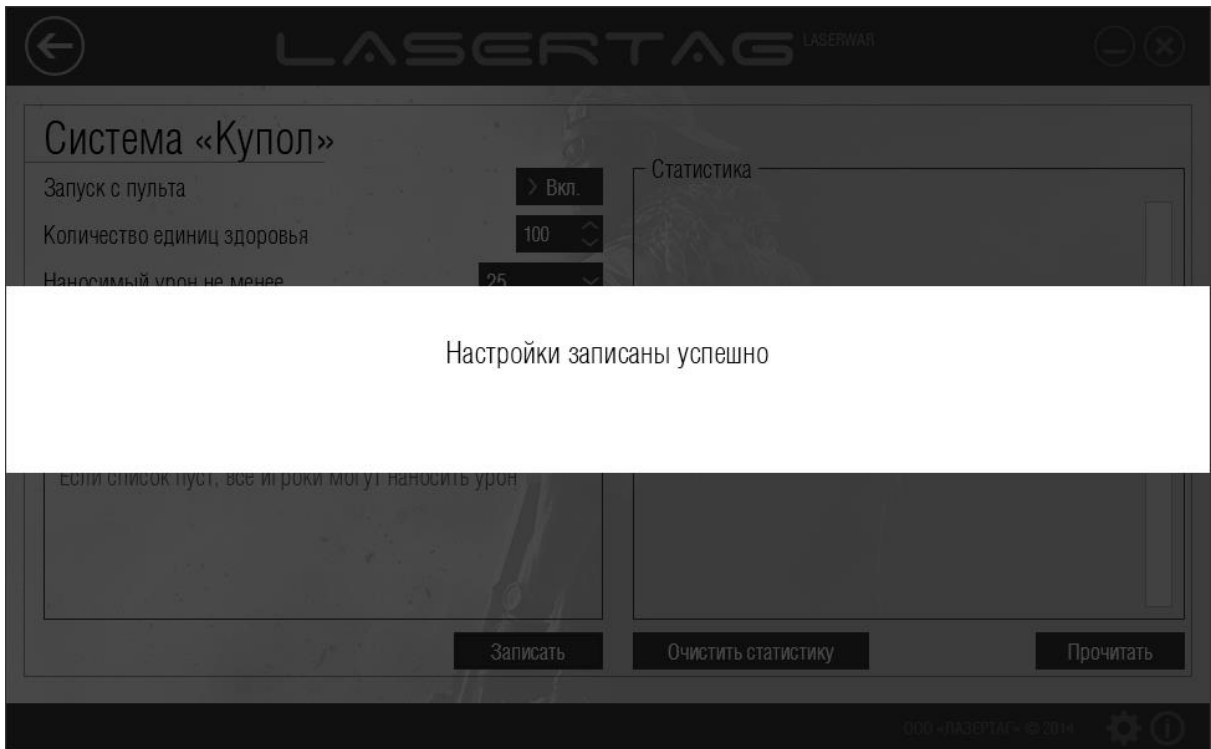

Рисунок 63

После успешного считывания статистики окно принимает вид, показанный на рисунке 64.

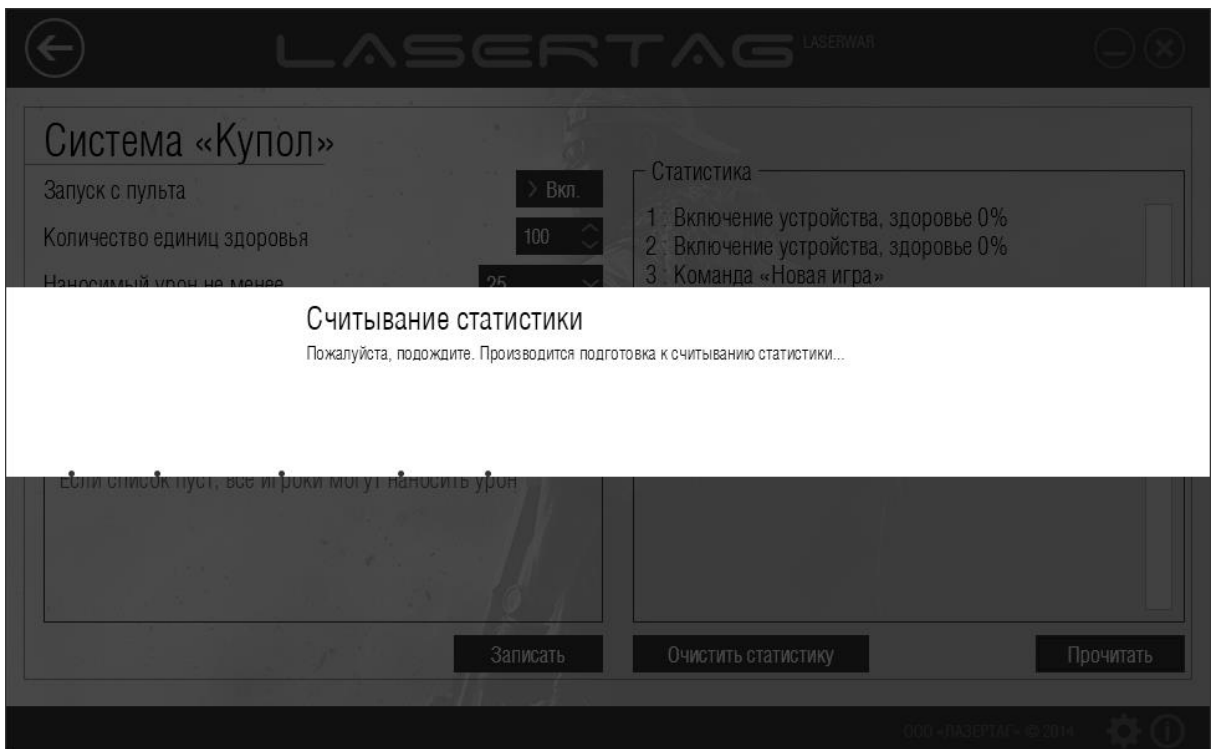

Рисунок 64

Данные игровой статистики оборудования при этом становятся доступными для просмотра в области **Статистика** (пример представлен на рисунке 65).

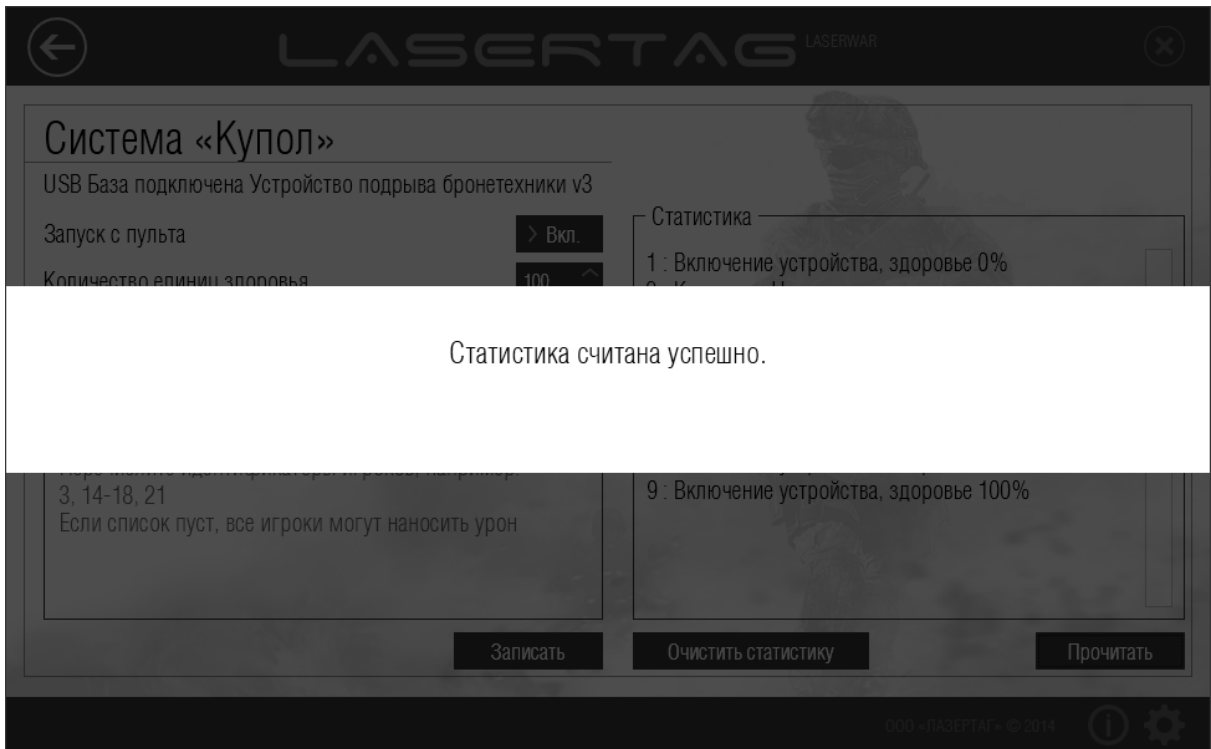

Рисунок 65

В статистике отображаются следующие команды:

- ИК команда «Взорвать»;
- Засчитано попадание - <Цвет команды>: <ID> урон <значение>;
- Уровень здоровья в %;
- Команда «Убить»;

- Команда «Новая игра»;
- Включение устройства, здоровье в %.

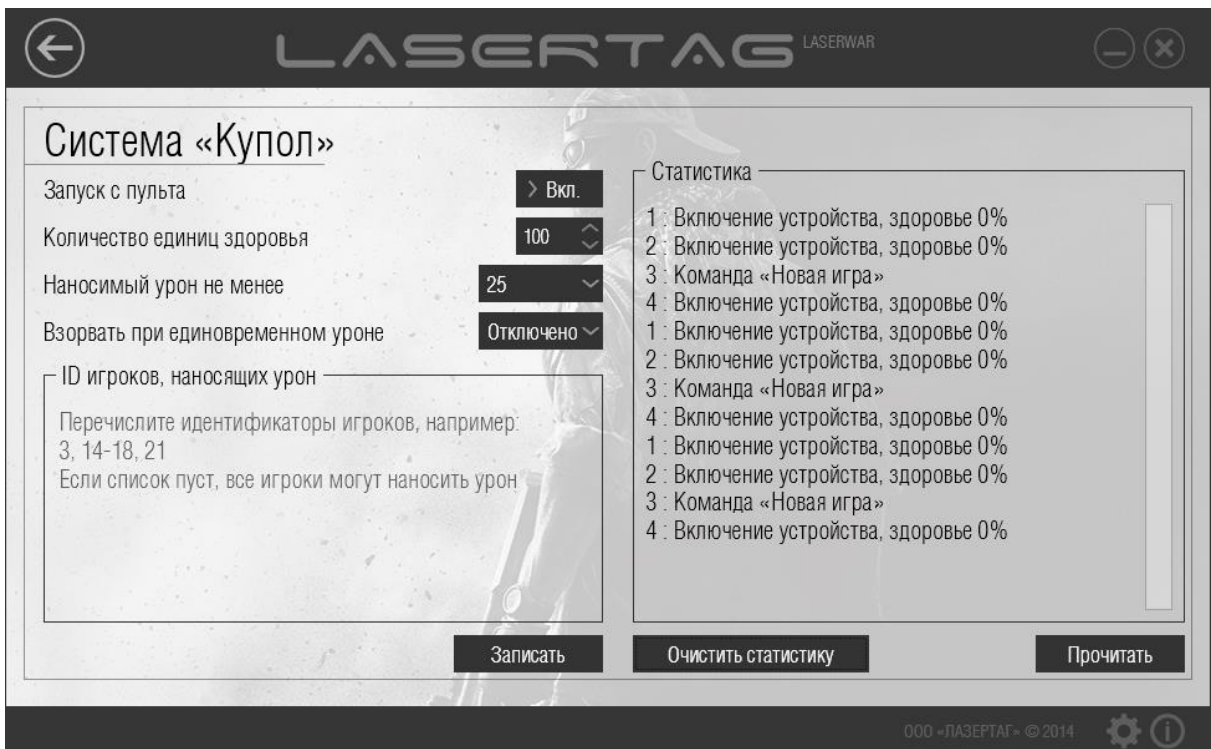
Чтобы **Очистить статистику**, нажмите одноименную кнопку. При этом на экране отобразится индикатор прогресса очистки статистики, а при успешном завершении процесса окно принимает вид, показанный на рисунке 66.



Рисунок 66

Обратите внимание, что статистика очищается не только в интерфейсе программы, но и в лазертаг-оборудовании.

4.4.5 Подраздел «Артефакт»

Главное окно подраздела «Артефакт» представлено на рисунке 67.

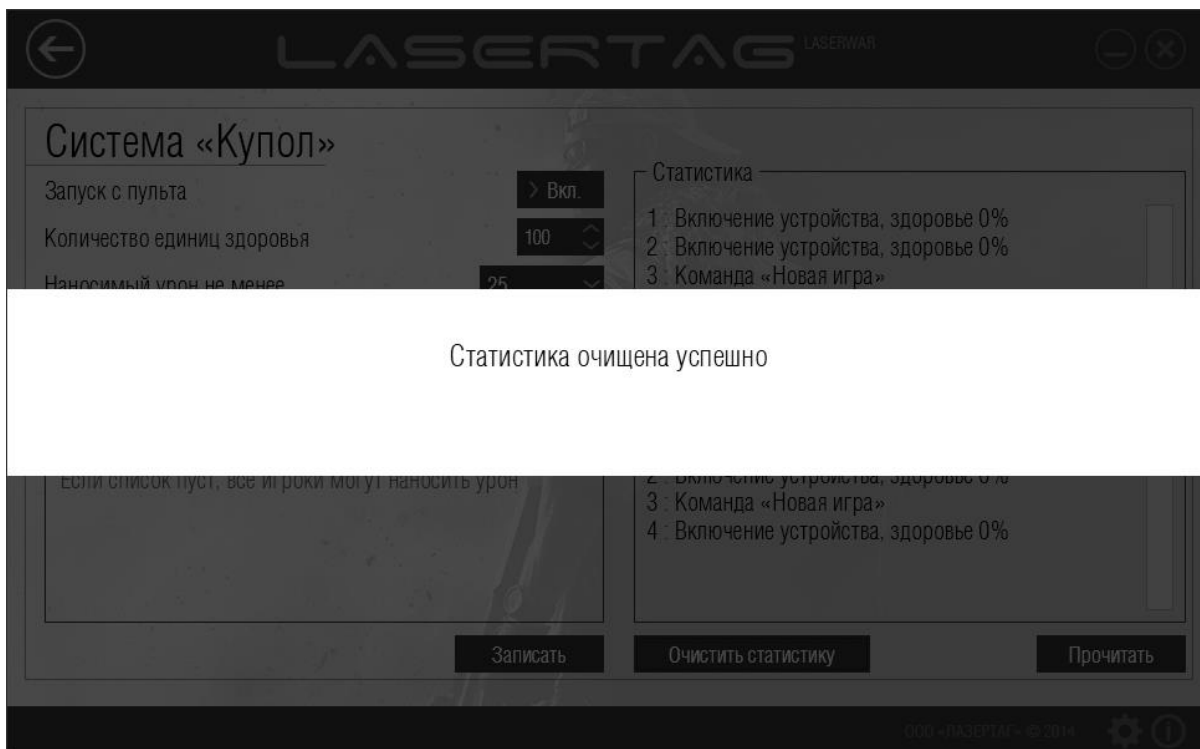

Рисунок 67

Для работы с подразделом лазертаг-оборудование должно работать в режиме конфигурации. Для перевода устройства в режим конфигурации необходимо включить артефакт, удерживая нажатой кнопку **Конфиг**, при этом на оборудовании загорается светодиод. Расположите датчики USB-базы точно напротив датчиков оборудования (не далее 1 метра). При правильном подключении в программе станет активной кнопка **Записать** (рисунок 68).

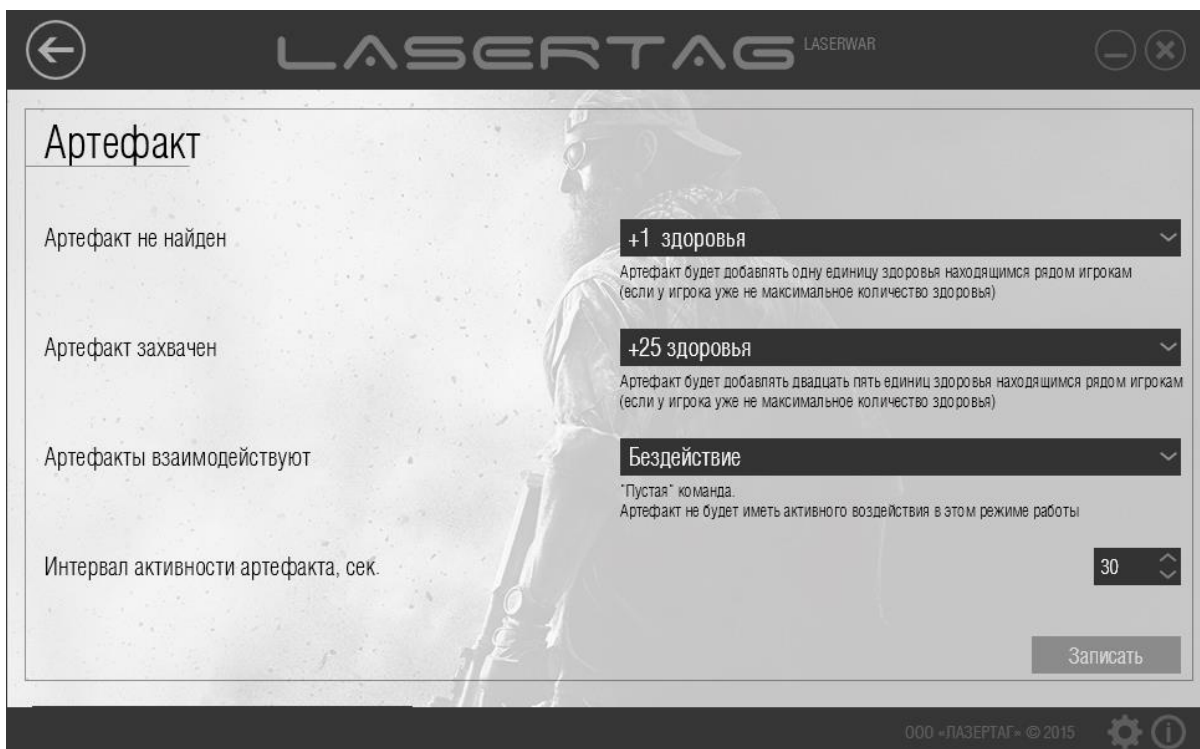

Рисунок 68

Чтобы сформировать технические параметры для записи в оборудование, введите данные в поля, описанные ниже.

- Артефакт найден не Артефакт воздействует на игроков выбранным образом в режиме «Ожидание» (до того, как игрок какой-либо команды выстрелит в него).
- Артефакт захвачен Артефакт воздействует на игроков выбранным образом в режиме «Захвачен» (после выстрела в артефакт игроком какой-либо команды).
- Артефакты взаимодействуют Артефакты воздействуют на игроков выбранным образом в режиме «Собран» (артефакты разного типа захвачены одной командой и располагаются рядом друг с другом).
- Интервал активности артефакта Укажите интервал воздействия артефактов на игроков (в секундах). Параметр устанавливается в диапазоне от 10 до 240.

В описанных полях для выбора доступны следующие значения.

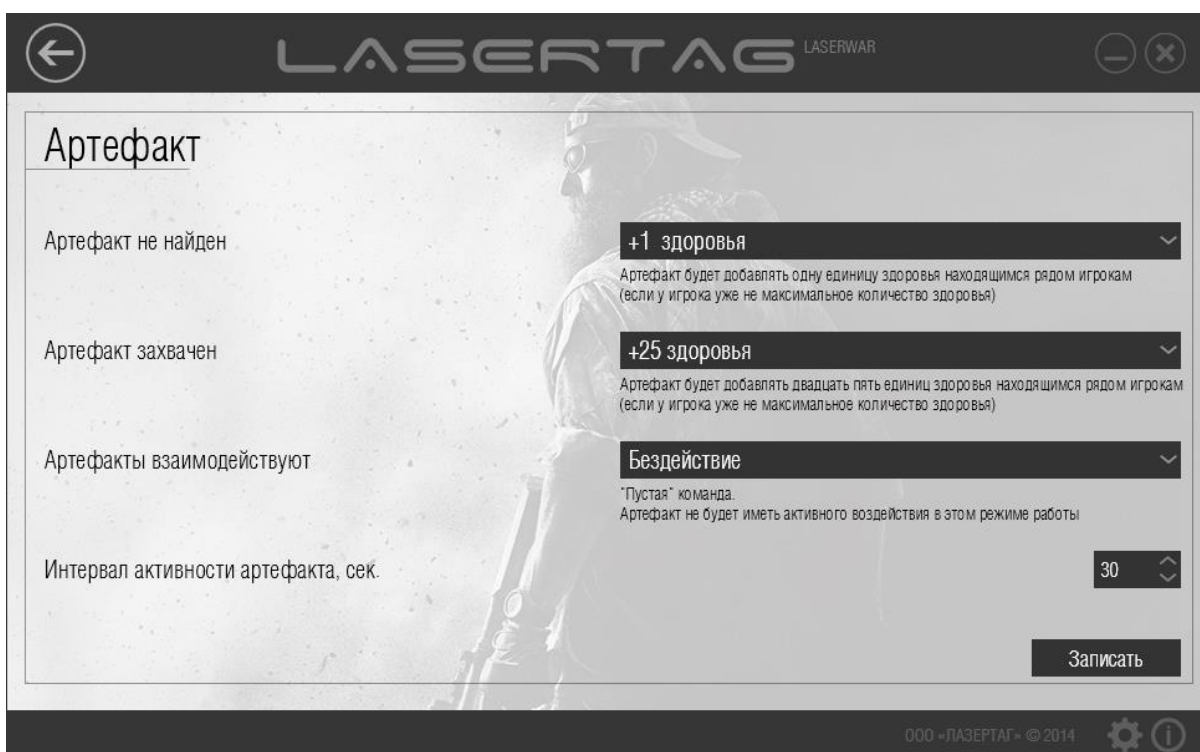
- Бездействие «Пустая» команда. Артефакт не имеет активного воздействия в этом режиме работы.
- +1 (10, 25, 50, 100) здоровья Артефакт добавляет указанное количество единиц здоровья находящимся рядом игрокам (если у игрока уже не максимальное количество здоровья).
- Восстановить здоровье Артефакт полностью восстанавливает здоровье находящимся рядом игрокам.
- +10 патронов Артефакт добавляет 10 патронов находящимся рядом игрокам.
- +1 магазин Артефакт добавляет один магазин находящимся рядом игрокам.
- Полная амуниция Артефакт полностью восстанавливает боезапас находящимся рядом игрокам.
- Новая игра (респаун) игра Артефакт полностью восстанавливает боезапас и здоровье находящимся рядом игрокам.
- Разоружить игрока Артефакт приводит в негодность весь боезапас находящихся рядом игроков.
- Оглушить игрока Артефакт на время оглушает находящихся рядом игроков.
- Убить игрока Артефакт убивает находящихся рядом игроков.
- Аномалия +2 (25, 50) здор. (v.4) Артефакт добавляет указанное количество единиц здоровья находящимся рядом игрокам (если у игрока уже не максимальное количество здоровья). Доступно на 4 поколении LASERWAR.
- Радиация -2 (25, 50) здор. (v.4) Артефакт отнимает одну единицу здоровья у находящихся рядом игроков. Доступно на 4 поколении LASERWAR.

- Восстановить здоровье владельца (v.4.04) Артефакт полностью восстанавливает здоровье ТОЛЬКО захватившего его игрока. Доступно, начиная с версии 4.04 LASERWAR.
- Восстановить боезапас владельца (v.4.04) Артефакт полностью восстанавливает боезапас ТОЛЬКО захватившего его игрока. Доступно, начиная с версии 4.04 LASERWAR.
- +1 (10, 25, 50) здоровья команде владельца (v.4.04) Артефакт добавляет одну единицу здоровья ТОЛЬКО той команде, которая его захватила. Доступно, начиная с версии 4.04 LASERWAR.
- Восстановить здоровье команде-владельцу (v.4.04) Артефакт полностью восстанавливает здоровье ТОЛЬКО той команде, которая его захватила. Доступно, начиная с версии 4.04 LASERWAR.
- Полный боезапас команде-владельцу (v.4.04) Артефакт полностью восстанавливает боезапас ТОЛЬКО той команде, которая его захватила. Доступно, начиная с версии 4.04 LASERWAR.
- Макс. скорострельность (v.4.06) Артефакт увеличивает скорострельность игрового комплекта до максимума. Воздействие держится до «смерти» игрока. Доступно, начиная с версии 4.06 LASERWAR.
- Удвоить здоровье (v.4.06) Артефакт восстанавливает здоровье игрока вдвойне по сравнению с максимальным. Воздействие держится до «смерти» игрока. Доступно, начиная с версии 4.06 LASERWAR.
- Восстановить здоровье КРАСНЫМ (СИНИМ, ЗЕЛЕНЫМ, ЖЕЛТЫМ) (v.4.04) Артефакт полностью восстанавливает здоровье команде выбранного цвета. Доступно, начиная с версии 4.04 LASERWAR.
- Восстановить боезапас КРАСНЫМ (СИНИМ, ЗЕЛЕНЫМ, ЖЕЛТЫМ) (v.4.04) Артефакт полностью восстанавливает боезапас команде выбранного цвета. Доступно, начиная с версии 4.04 LASERWAR.

Чтобы записать технические параметры в оборудование, нажмите кнопку **Записать**. При этом светодиод артефакта начинает мигать, на экране отображается индикатор прогресса записи параметров, а при успешной записи окно программы принимает вид, показанный на рисунке 69.



Рисунок 69

4.4.6 Подраздел «Универсальный пульт»

Главное окно подраздела «Универсальный пульт» представлено на рисунке 70.

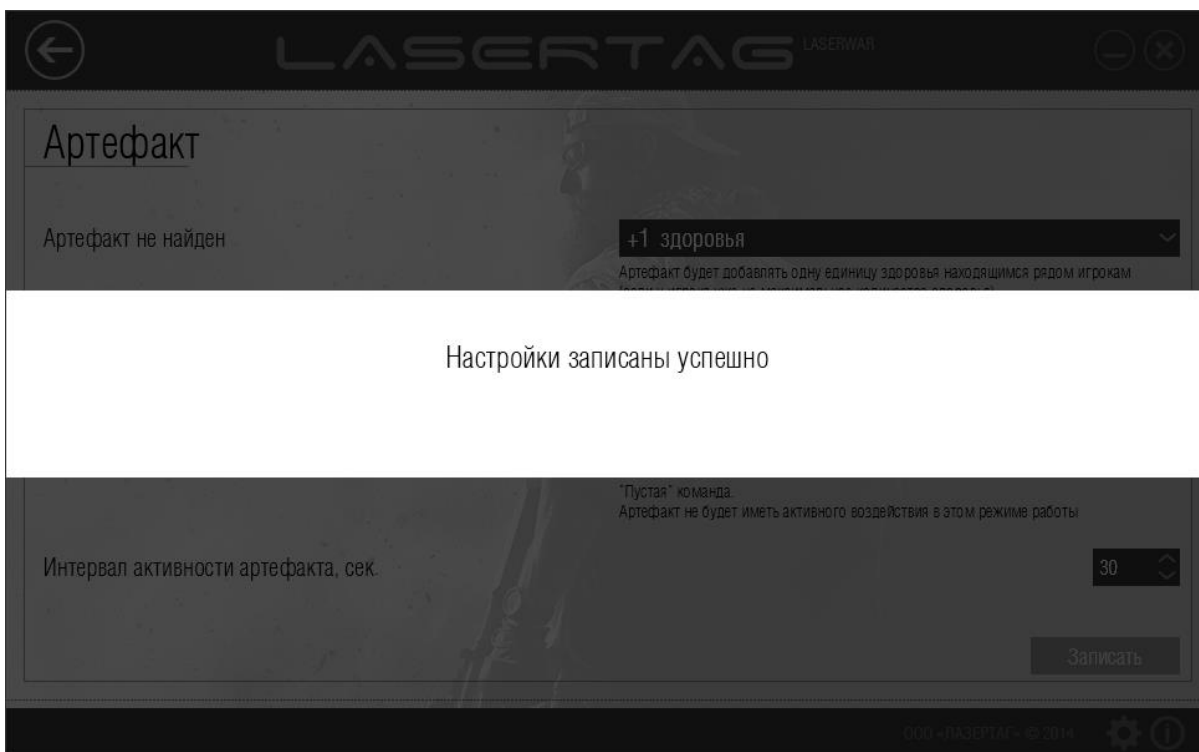

Рисунок 70

Для работы с подразделом лазертаг-оборудование должно работать в режиме конфигурации. Расположите датчики USB-базы точно напротив датчиков пульта (не далее 1 метра). При правильном подключении оборудования в программе отображается колонка «Дополнительные функции» (рисунок 71).



Рисунок 71

Технические параметры, которые можно формировать для записи в оборудование, разделены на группы **Основные функции** и **Дополнительные функции (Shift)**. Область **Дополнительные функции (Shift)** доступна, если версия прошивки составляет 4 или выше.

Для входа в режим «Shift» нажмите и удерживайте кнопку **1** в течение 5 секунд. Индикатором входа в режим являются короткие вспышки светодиода. При этом назначение кнопок изменяется согласно установкам. Выход из режима осуществляется также удержанием кнопки **1** в течение 5 секунд. Если пользователь не предпринимает никаких действий, устройство через 4 минуты автоматически выходит из режима «Shift» и переключается в состояние низкого потребления энергии.

Чтобы задать действия, выполняемые с помощью пульта при нажатии определенной кнопки (**1**, **2**, **3** или **4**), укажите соответствующее значение в поле **Кнопка 1 (2, 3, 4)**. Список команд пульта перечислен ниже.

- Добавить 1 (10, 50, 100) единицу здоровья
Добавить игроку выбранное количество единиц здоровья (если у игрока уже не максимальное количество здоровья).
- Добавить 10 (50, 100) патронов
Добавить игроку выбранное количество патронов (если у игрока уже не максимальный боезапас).
- Admin kill
Закончить текущую игру
- Поставить на паузу/снять с паузы
Поставить игровой комплект на паузу, в течение которой к нему не могут быть применены никакие команды. При повторном нажатии кнопки – снять с паузы.
- Реанимация
Восстановить единицы здоровья убитого игрока до максимума.
- Новая игра немедленно
Начать новую игру, активировать игровой комплект.
- Восстановить боезапас
Восстановить боезапас игрока до максимума (если боезапас не максимальный).
- Смена цвета синий/красный
Изменить цвет команды игрока.
- Новая игра - задержка старта
Начать новую игру с задержкой старта, установленной в настройках игрового комплекта.
- Восстановить здоровье
Восстановить единицы здоровья раненного игрока до максимума.
- Смена мощности 49/99%
Переключить мощность ИК (устанавливает значение 49%, если до применения команды мощность была более 50%, и значение «99%», если до применения команды была менее 50%), этот параметр влияет на дальность выстрела.
- Очистить статистику
Удалить данные статистики игрового комплекта.
- Оглушить игрока
Лишить игрока возможности производить выстрелы в течение 7 минут. Любой полученный игроком урон отменяет эффект оглушения.
- Разоружить игрока
Полностью уничтожить боезапас игрока.

- **Ярость** Увеличить наносимый игроком урон на 1 пункт по MILES-протоколу (если урон, наносимый игроком, не превышает 100).
- **Двойная жизнь до конца раунда** Увеличить максимальное количество единиц здоровья игрока в 2 раза (вне зависимости от полученного игроком до этого урона).
- **Мощность 49% (99%)** Установить мощность ИК на выбранном значении (49% / 99%), этот параметр влияет на дальность выстрела и, соответственно, рикошеты. Таблица соотношения мощности ИК, дальности выстрела и рикошетов приведена ниже.

Параметр мощности ИК	Дальность	Рикошеты в помещении
1 %	20 м	Рикошеты отсутствуют полностью
25 %	30 м	
49 %	60 м	
51 %	120 м	Рикошеты присутствуют. Играть комфортно. Рикошеты зависят от поверхности стен
75 %	140 м	
100 %	180 м	Рикошеты значительны. Рекомендуется играть на улице

- **Аномалия** Восстановить 1 единицу здоровья игрока, если запас здоровья не максимальный
- **Пресет штурмовик (снайпер, пулемётчик, медик, разведчик, ТЕРМИНАТОР, ЗОМБИ, Последний герой, MilSim assault, MilSim marksman, MilSim support, MilSim medic, MilSim recon, MilSim engineer, MilSim rocket launcher, MilSim heavy sniper)** Назначить оборудованию выбранный пресет из числа предустановленных.
- **Сменить цвет команды на красный (синий, желтый, зеленый)** Изменить цвет команды на выбранный.
- **Включить (выключить) дружественный огонь** Включить или выключить режим дружественного огня, при котором игроки одной команды могут поражать друг друга.
- **Время раунда 15 минут (1, 2, 3 часа)** Установить указанную продолжительность раунда.

Чтобы записать технические параметры в оборудование нажмите кнопку **Записать**. При этом на экране отображается индикатор прогресса записи параметров, а при успешной записи окно программы принимает вид, показанный на рисунке 72.



Рисунок 72

При этом доступна функция оперативного тестирования игровых параметров пульта – для этого нажмите любую кнопку (пульт выйдет из режима конфигурации и начнет работу в режиме «Пульт»). Направьте датчики пульта в центр USB-базы и нажмите кнопку на пульте. При этом в области **Тестирование** отображается наименование функции, запрограммированной для данной кнопки (пример представлен на рисунке 73).

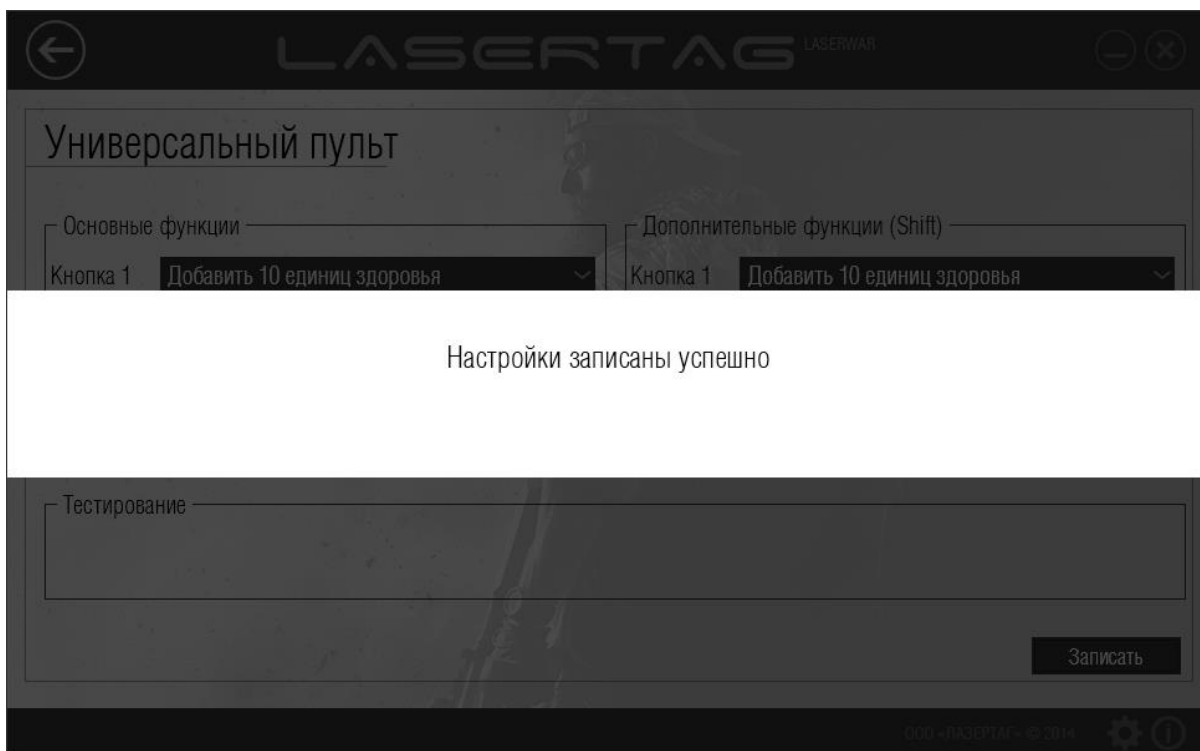

Рисунок 73

4.4.7 Подраздел «Пульт PRO»

Главное окно подраздела «Пульт PRO» представлено на рисунке 74 (USB-база не подключена) и на рисунке 75 (USB-база подключена, выполнен поиск оборудования). Подключение USB-базы подробно описано в п. 3.6.



Рисунок 74

Для работы с подразделом лазертаг-оборудование должно работать в режиме конфигурации. Расположите датчики USB-базы точно напротив датчиков пульта (не далее 1 метра). Для входа в режим программирования включите пульт с зажатой средней кнопкой. При правильном подключении оборудования фотодатчик начинает периодически мигать синим цветом, становится активна кнопка **Записать**.

Наименование	Урон	Выстр. в мин.	Перезарядка	Режим стрельбы	Здоровье	Неуязвимость	Время шока	Патронов в магазине	Магазины
Штурмовик	25	580	3	Авто.	100	0.7	0.8	30	16
Снайпер	50	120	3	Одиночный	100	0.7	0.8	10	12
Пулеметчик	25	600	4	Авто.	100	0.7	0.8	45	10
Медик	25	620	3	Отсекатель	100	0.7	0.8	30	18
Разведчик	25	450	2	Одиночный	100	0.7	0.8	18	20
Assault	10	580	3	Авто.	100	0.2	0.3	30	16
Sniper	20	300	3	Одиночный	100	0.2	0.3	10	12
Machine gun	10	600	4	Авто.	100	0.2	0.3	45	10
Medic	10	620	3	Отсекатель	100	0.2	0.3	30	18
Scout	10	450	2	Одиночный	100	0.2	0.3	18	20

Рисунок 75

Технические параметры, которые можно формировать для записи в оборудование, это предустановленные настройки (пресеты) – **Штурмовик, Снайпер, Пулеметчик, Медик, Разведчик** Спортивный – Штурмовик, Спортивный – Снайпер, Спортивный – Пулеметчик, Спортивный – Медик, Спортивный – Разведчик. Для каждого из пресетов доступны девять изменяемых настроек, описанных ниже.

- Урон Величина наносимого игроком урона
- Выстр. в мин. Скорострельность игрока (количество выстрелов в минуту)
- Перезарядка Время перезарядки игрового комплекта в секундах
- Режим стрельбы «Авто.» - автоматический, «Отсекатель» - полуавтоматический, очередь из 3 выстрелов, «Одиночный» - стрельба одиночными патронами, то есть режим «Снайпер»
- Здоровье Количество единиц здоровья игрока
- Неуязвимость Время (в секундах), которое дается игроку на возможность спрятаться; в момент неуязвимости у игрока отключается повязка, и он не может стрелять и не может быть поражен. Параметр устанавливается в диапазоне от 0.1 до 20.0.
- Время шока Время (в секундах) «шока» при поражении. Это общее время свечения светодиодов и вибрации на повязке при поражении игрока. В это время пораженный игрок теряет возможность вести огонь. Параметр устанавливается в диапазоне от 0.1 до 99.9.

- Патронов в магазине Количество патронов в магазине комплекта
- Магазины Количество магазинов

При необходимости можно изменить **Наименование** пресета (рисунок 76). Для этого дважды кликните на графе с наименованием пресета.

Наименование	Урон	Выстр. в мин.	Перезарядка	Режим стрельбы	Здоровье	Неуязвимость	Время шока	Патронов в магазине	Магазины
Штурмовик	25	580	3	Авто.	100	3	0.8	30	16
Снайпер	50	120	3	Одиночный	102	0.7	0.8	10	12
Пулеметчик	25	600	4	Авто.	100	0.7	0.8	45	10
Медик	25	620	3	Отсекатель	100	0.7	0.8	30	18
Разведчик	25	450	2	Одиночный	100	0.7	0.8	18	20
Спортивный - Штурмовик	10	580	3	Авто.	100	0.2	0.3	30	16
Спортивный - Снайпер	20	300	3	Одиночный	100	0.2	0.3	10	12
Спортивный - Пулеметчик	10	600	4	Авто.	100	0.2	0.3	45	10
Спортивный - Медик	10	620	3	Отсекатель	100	0.2	0.3	30	18
Спортивный - Разведчик	10	450	2	Одиночный	100	0.2	0.3	18	20

Рисунок 76

Чтобы записать технические параметры в оборудование нажмите кнопку **Записать**. При этом на экране отображается индикатор прогресса записи параметров, а при успешной записи окно программы принимает вид, показанный на рисунке 77.



Рисунок 77

4.4.8 Подраздел «Комплект «Заложник»»

Главное окно подраздела «Комплект «Заложник»» представлено на рисунке 78.

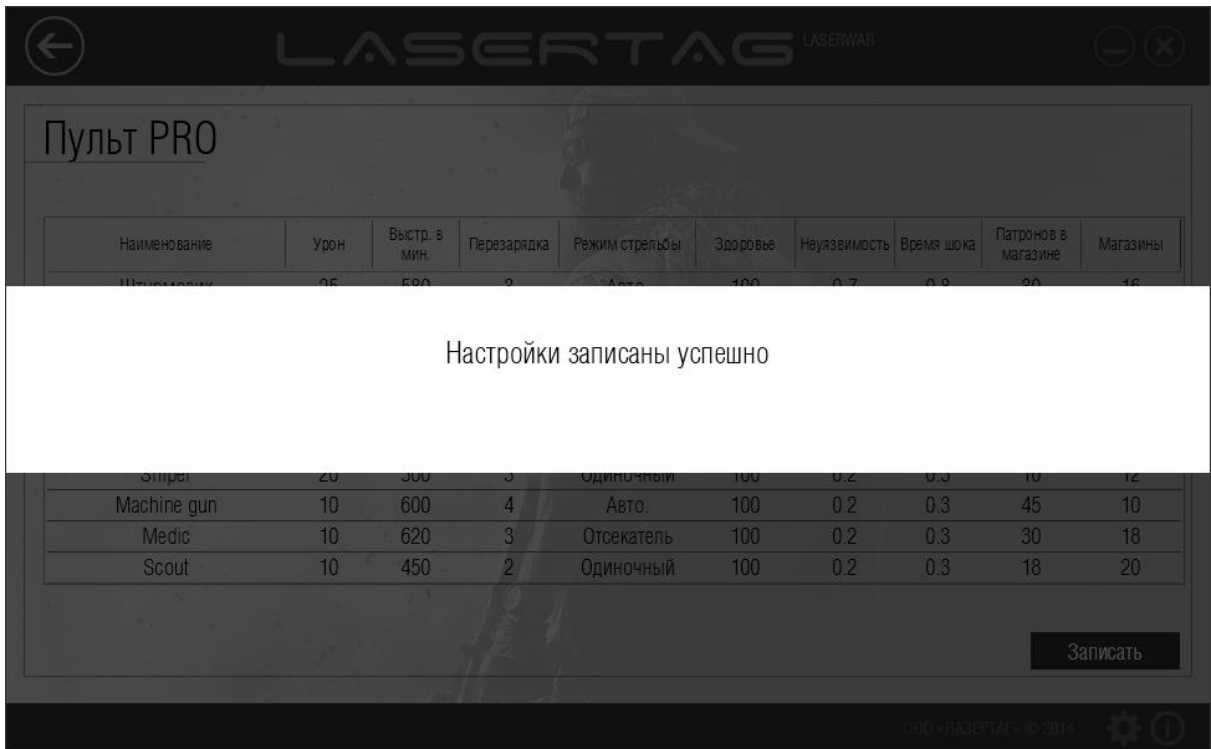

Рисунок 78

Для работы с подразделом оборудование должно быть включено и не введено в режим «Новая игра». При этом комплект «Заложник» должен находиться в непосредственной видимости USB-базы на расстоянии не более 30 см.

Чтобы записать технический параметр «Количество единиц здоровья» в оборудование, следует ввести данные в одноименное поле (параметр устанавливается в диапазоне от 1 до 200) и нажать кнопку **Записать**. При этом на экране отображается индикатор прогресса записи параметров, а по окончании записи окно программы принимает вид, показанный на рисунке 79. Комплект «Заложник» издает звуковой сигнал, означающий, что настройки записаны успешно.

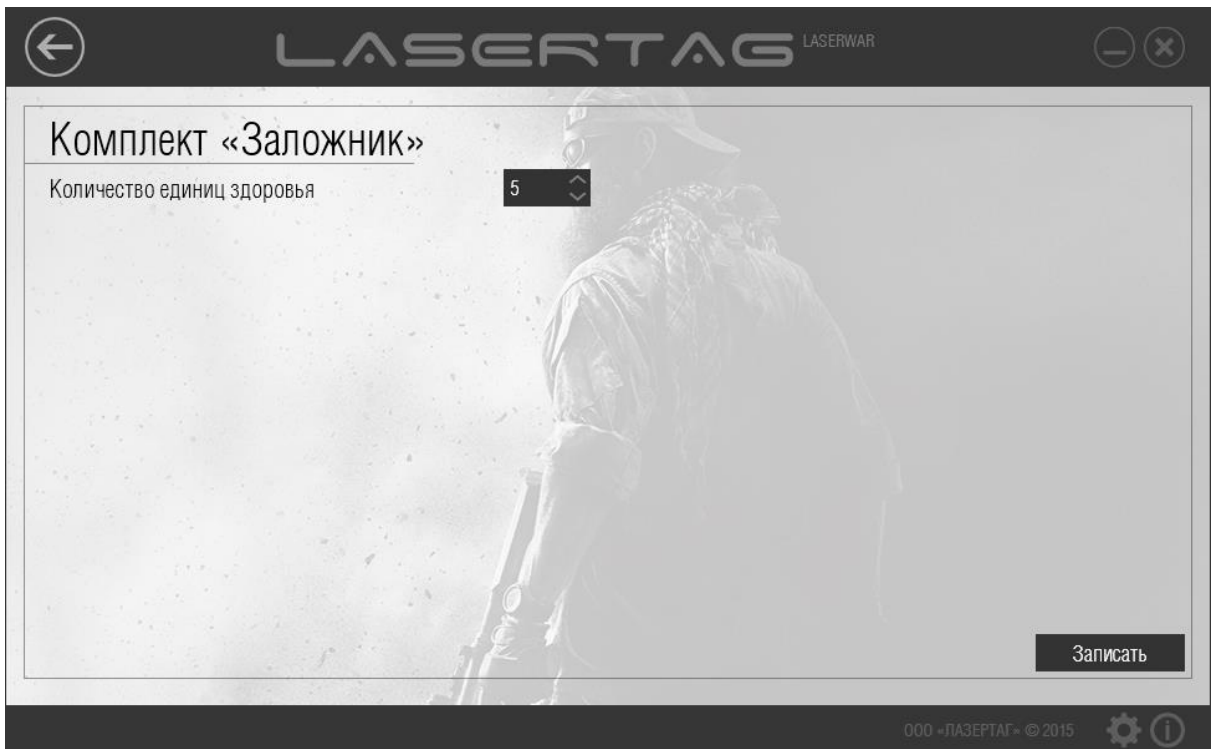

Рисунок 79

4.4.9 Подраздел «Жилет/Каска»

Главное окно подраздела «Жилет/Каска» представлено на рисунке 80.

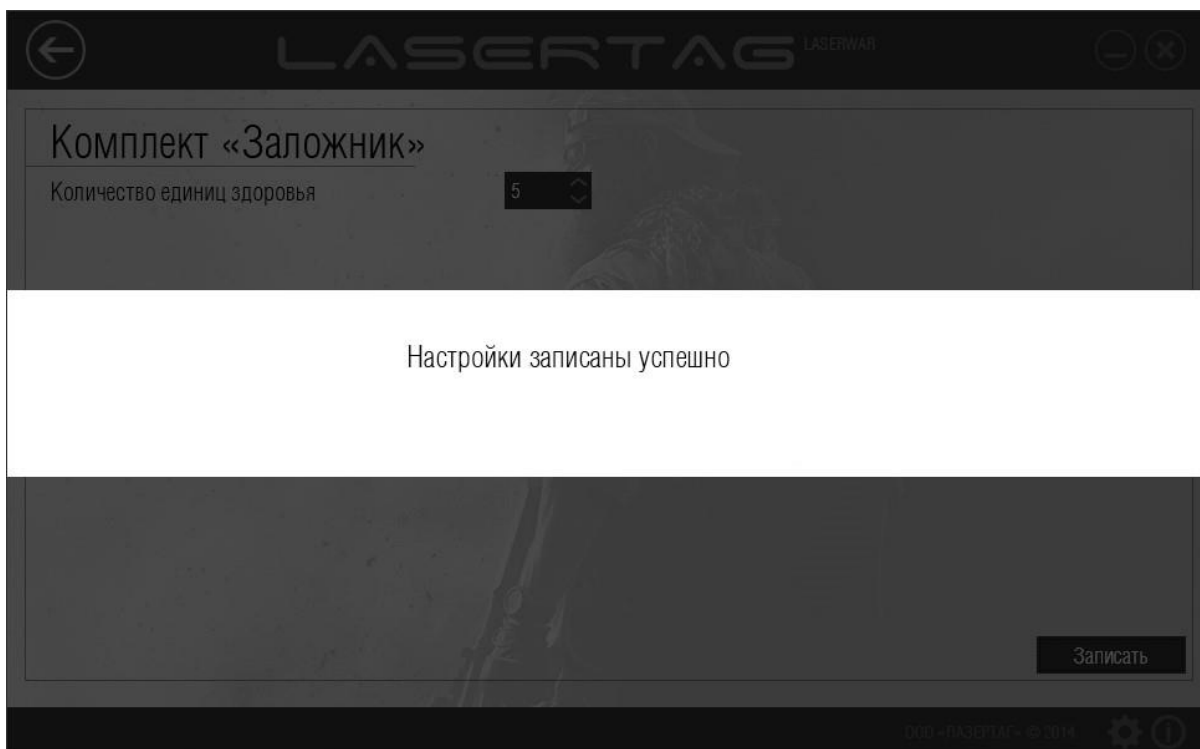

Рисунок 80

Для работы с подразделом оборудование должно работать в режиме конфигурации. Оборудование следует расположить точно напротив USB-базы не далее 1 метра, направив датчик в его центр.

Чтобы записать технический параметр «Коэффициент динамической брони» в оборудование, следует ввести данные в одноименное поле (параметр устанавливается в диапазоне от 0.2 до 1 с шагом в 0.2) и нажать кнопку **Записать**. При этом на экране отображается индикатор прогресса записи параметров, а при успешной записи окно программы принимает вид, показанный на рисунке 81. Лазертаг-оборудование при этом издает звуковые сигналы, количество которых зависит от сохранённого значения (0,2 – 1 сигнал; 0,4 – 2 сигнала; 0,6 – 3 сигнала; 0,8 – 4 сигнала; 1 – 5 сигналов).

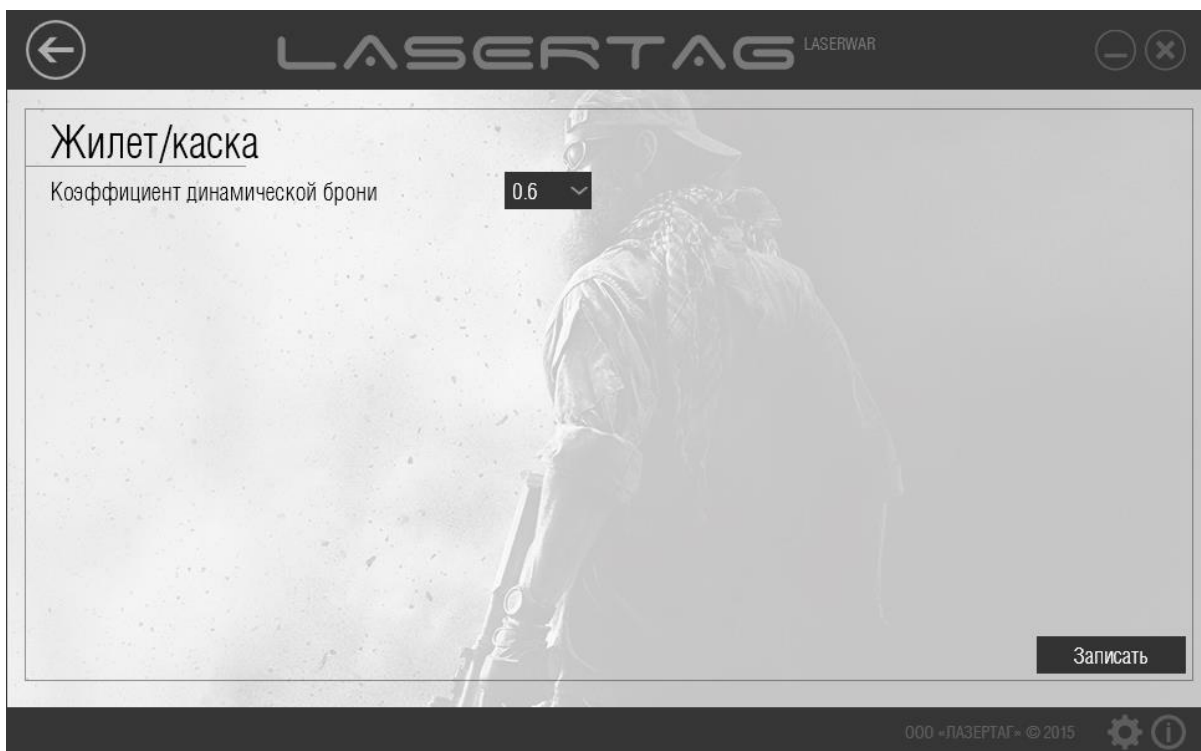

Рисунок 81

4.4.10 Подраздел «Подствольный гранатомет»

Главное окно подраздела «Подствольный гранатомет» представлено на рисунке 82.

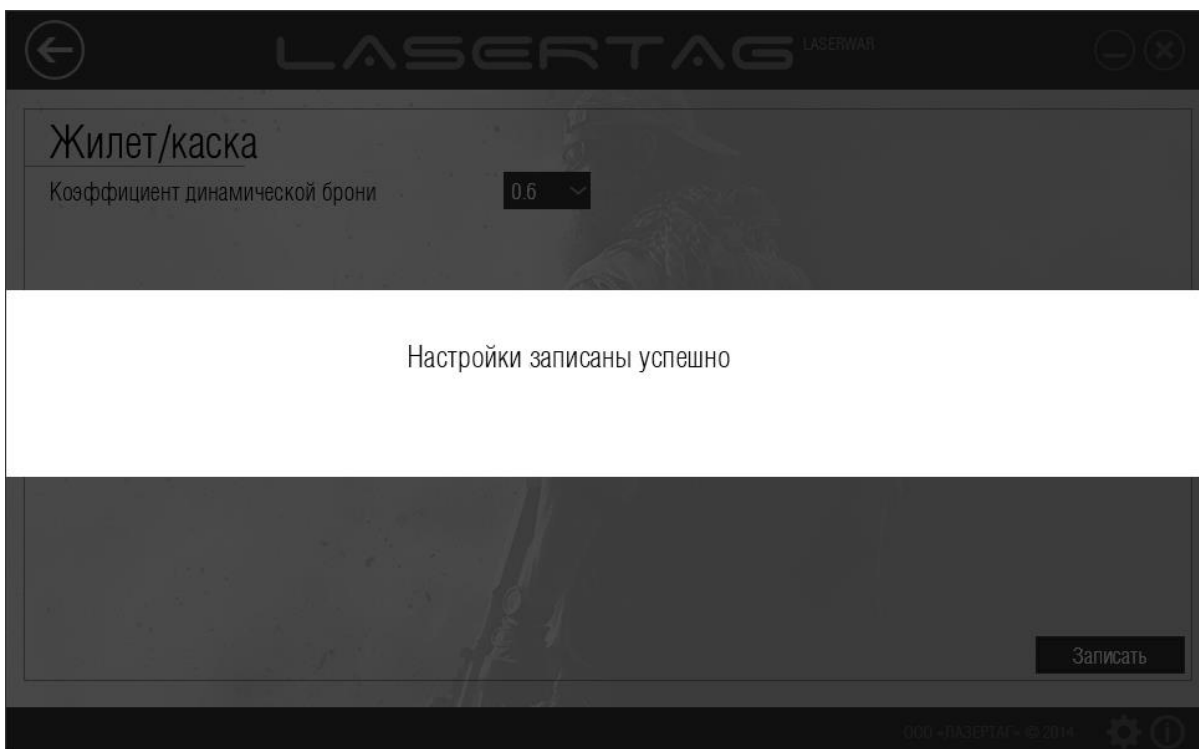

Рисунок 82

Для работы с подразделом игровой комплект должен работать в режиме конфигурации. Подробно подключение игровых комплектов и режимы работы описаны в п. 3.6. При правильном

подключении игрового комплекта светодиоды повязки начинают мигать, в программе становятся активными кнопки **Прочитать** и **Записать** (рисунок 83).

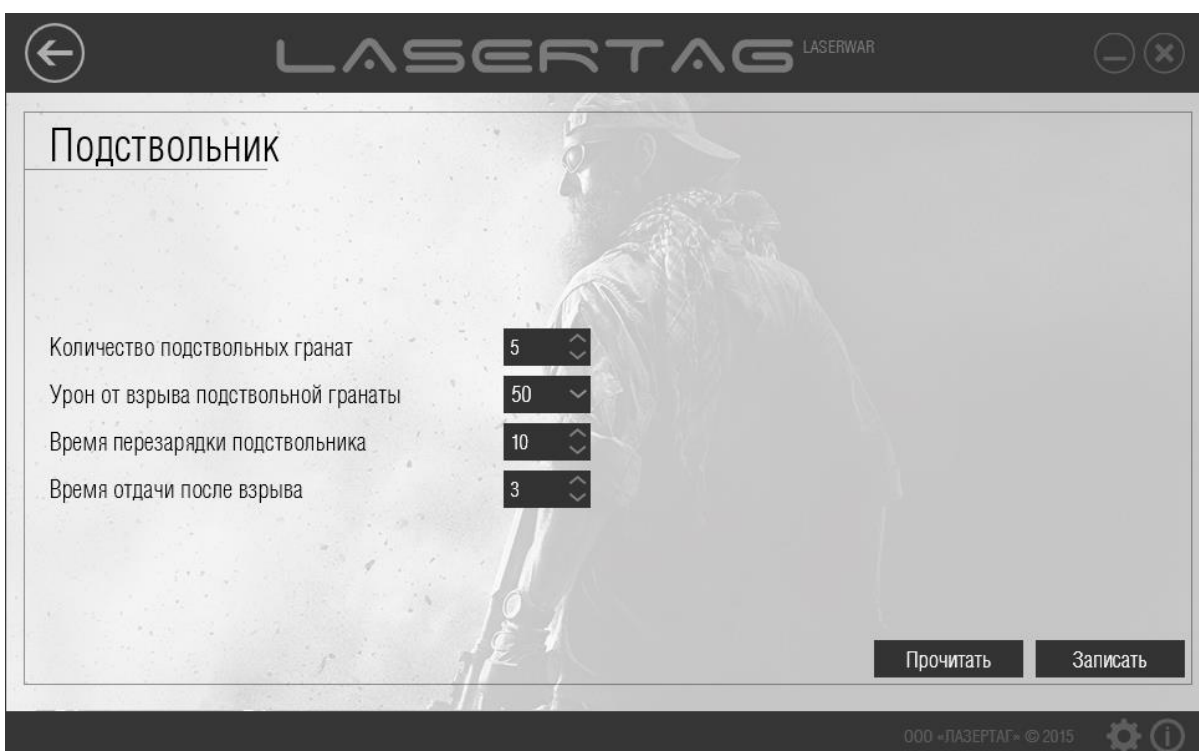

Рисунок 83

Чтобы просмотреть параметры, которые ранее были записаны в оборудовании, нажмите кнопку **Прочитать**. При этом на экране отображается индикатор прогресса считывания параметров (рисунок 84).

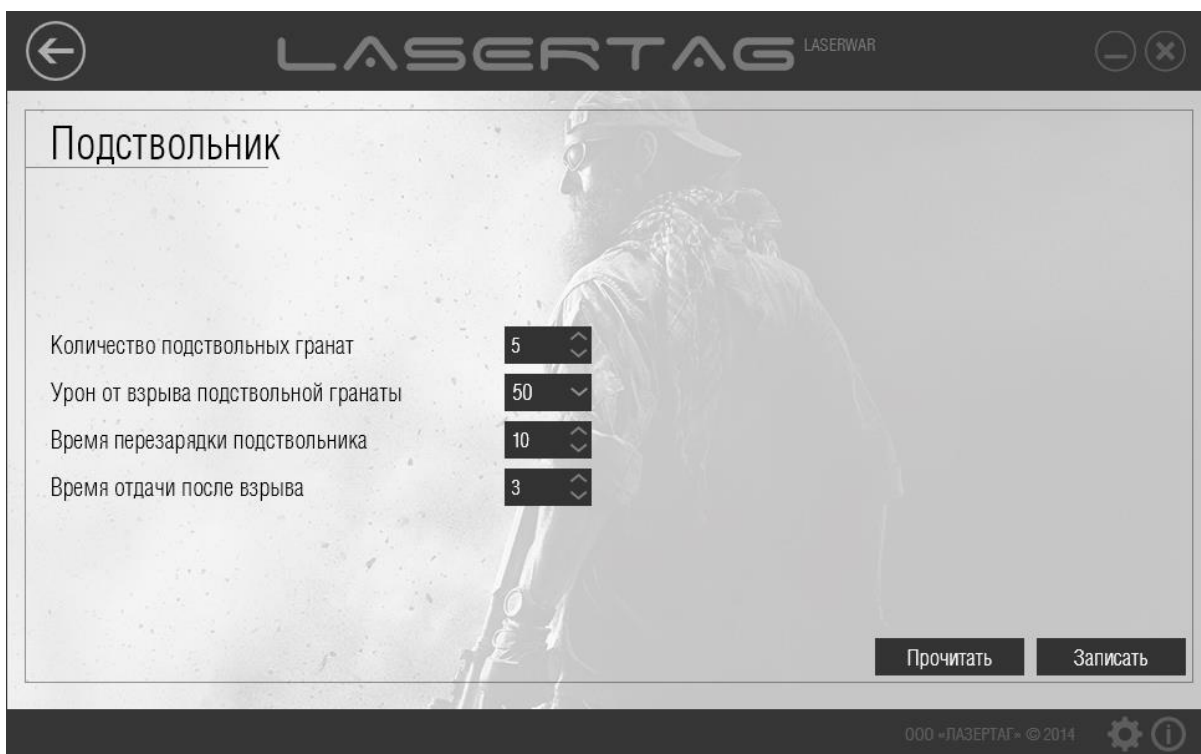

Рисунок 84

По окончании считывания параметров окно принимает вид, показанный на рисунке 85.

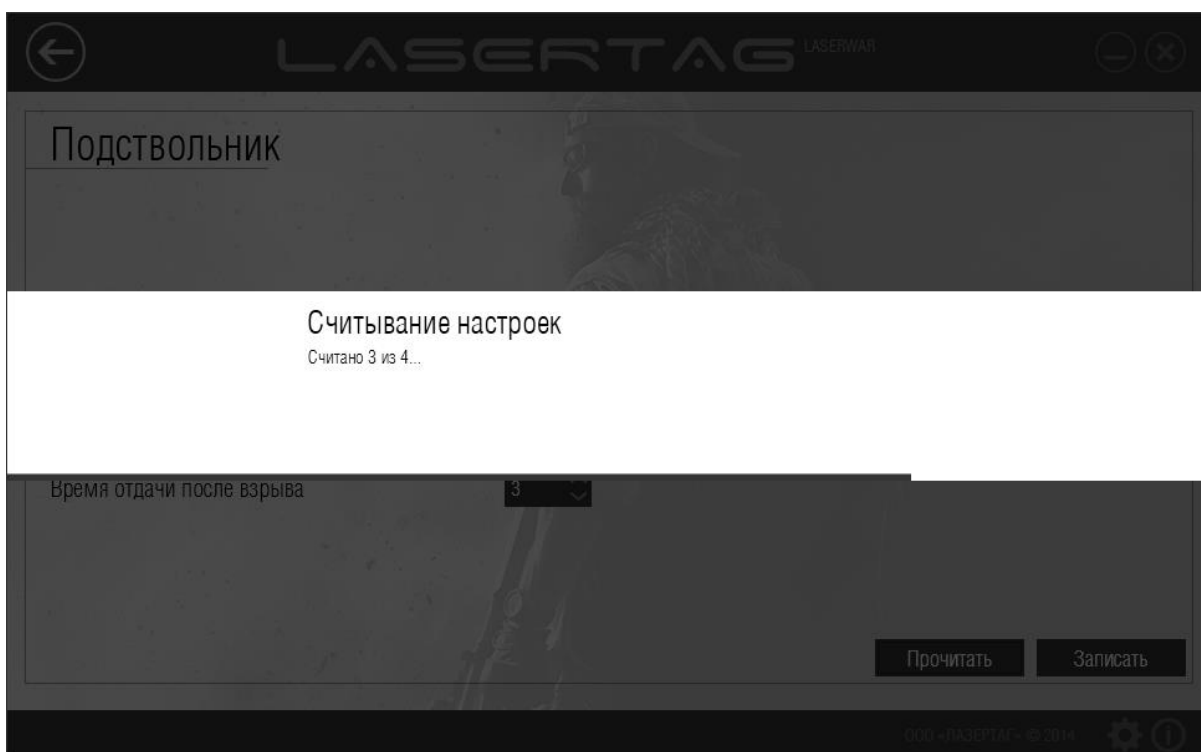

Рисунок 85

Игровые параметры оборудования при этом становятся доступными для просмотра в соответствующих полях окна.

Чтобы сформировать технические параметры для записи в оборудование, следует ввести данные в поля, описанные ниже.

- **Количество подствольных гранат** Введите количество подствольных гранат с клавиатуры или выберите с помощью кнопок . Параметр устанавливается в диапазоне от 0 до 100.
- **Урон от взрыва подствольной гранаты** Укажите количество урона (в единицах здоровья), наносимое взрывом подствольной гранаты при поражении противника. С помощью дифференцированного урона можно имитировать реальную убийственную мощь оружия. Выберите значение в диапазоне от 1 до 100 из выпадающего списка.
- **Время перезарядки подствольника** Введите время (в секундах), которое требуется на перезарядку игрового комплекта, с клавиатуры или выберите с помощью кнопок . В это время игровой комплект блокируется, и игрок не может произвести выстрел. Параметр устанавливается в диапазоне от 0 до 100.
- **Время отдачи после взрыва** Введите время (в секундах), в течение которого игрок не может использовать основное игровое оборудование после выстрела. Параметр устанавливается в диапазоне от 0 до 60.

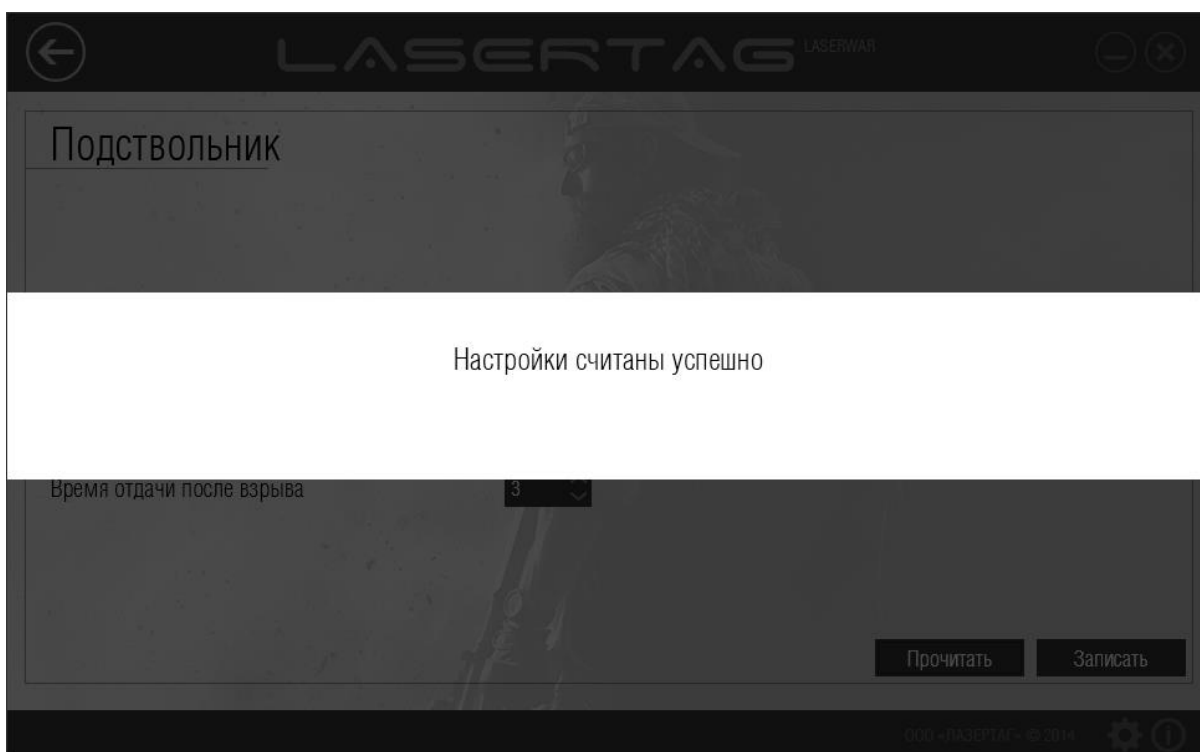
Когда все параметры установлены, следует произвести запись в лазертаг-оборудование. Для этого необходимо убедиться, что USB-база подключена к компьютеру, а игровой комплект работает в

режиме конфигурации, и нажать кнопку **Записать**. При этом на экране отображается индикатор прогресса записи параметров (рисунок 86).



Рисунок 86

При успешной записи окно программы принимает вид, показанный на рисунке 87.

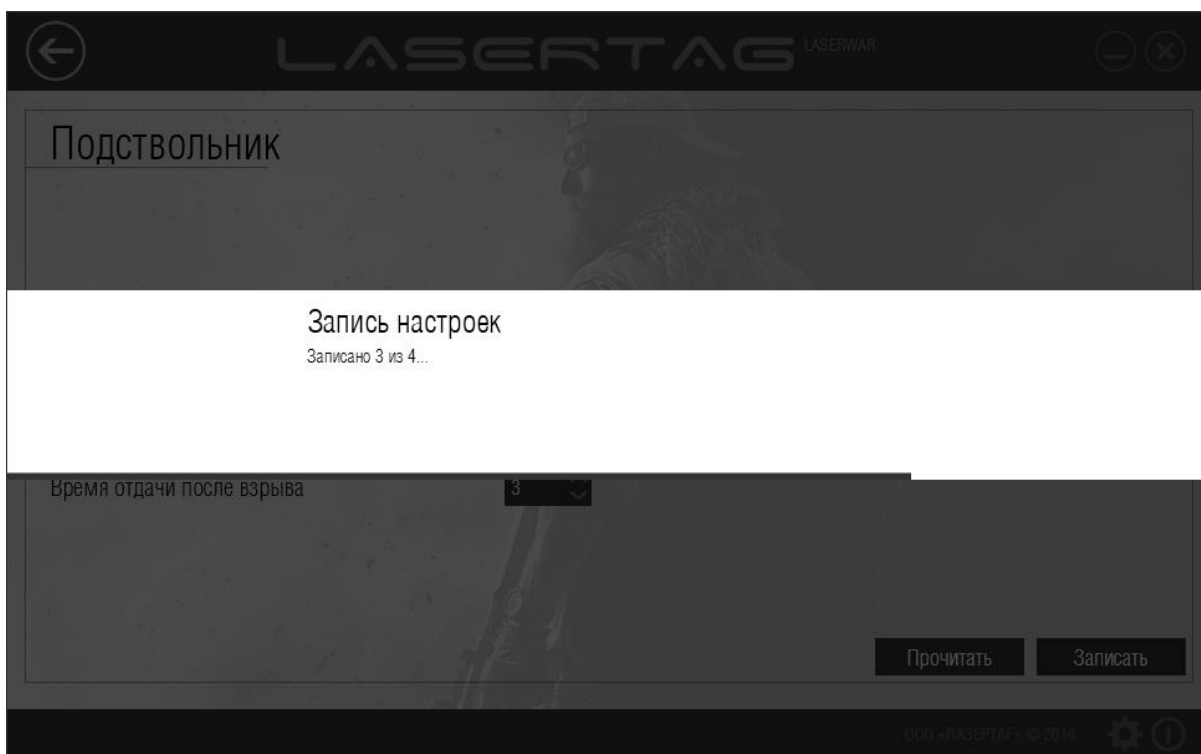

Рисунок 87

4.5 Раздел «Статистика»

Раздел «Статистика» предназначен для просмотра игровой статистики, вывода ее на печать и публикации в социальной сети. В программе «LASERTAG CONFIGURATOR» значительно повышена скорость считывания статистических данных. При этом программа исправно работает как со старыми, так и с новыми версиями оборудования.

Для работы с разделом необходимо подключение лазертаг-оборудования v. 4-7 в режиме конфигурации с помощью USB-базы. Подробно подключение оборудования v. 4-7 и режимы работы описаны в п. 3.6.

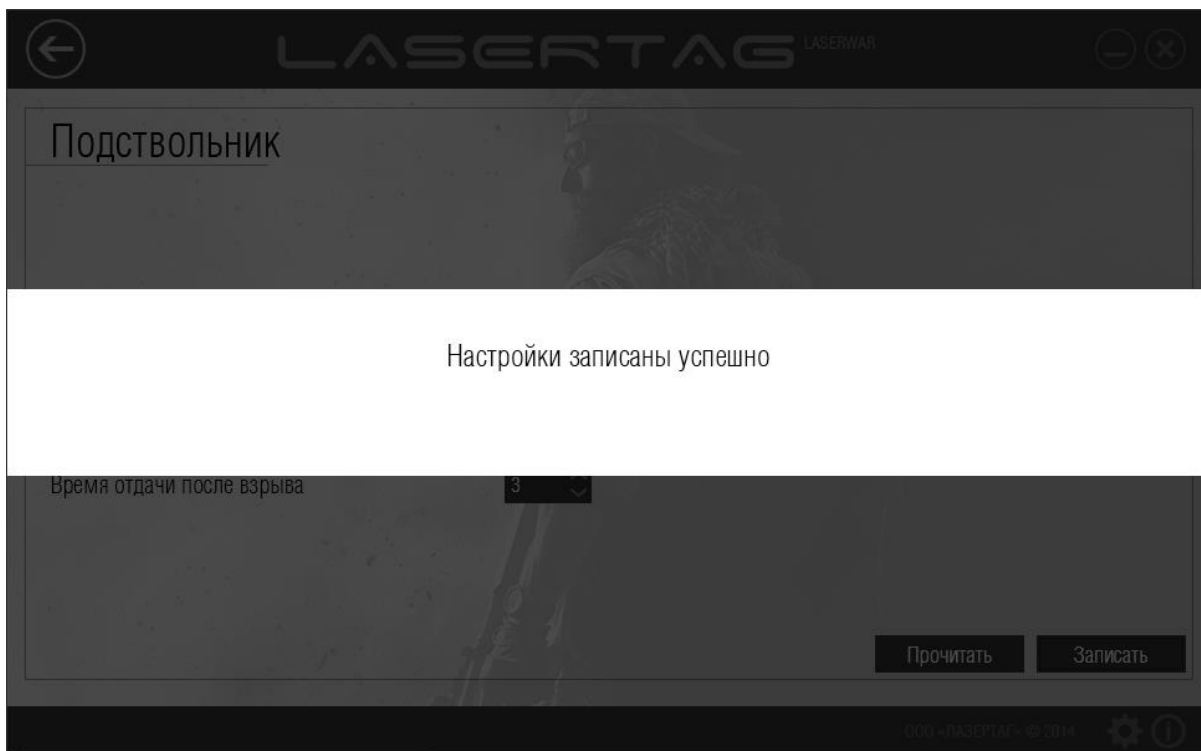
Лазертаг-оборудование v. 7-8 необходимо запустить в режиме конфигурации и подключить к компьютеру с помощью Bluetooth-адаптера. Подробно подключение оборудования v. 7-8 и режимы работы описаны в п. 3.7.

Чтобы открыть раздел, следует выбрать пункт **Статистика** в центральной части главного окна программы (рисунок 88).



Рисунок 88

Главное окно раздела представлено на рисунке 89.



Рисунок 89

Если игровое оборудование не было подключено или статистика не была считана ранее, большая часть функций раздела недоступна для работы. Если статистика была ранее считана и сохранена в формате *.XML, ее можно **Открыть** с помощью одноименной кнопки.

Для считывания статистика оборудования v. 4-7 с помощью USB-базы нажмите кнопку **Добавить**. В программе открывается окно с ID игрока и строкой ввода имени игрока. (рисунок 90).

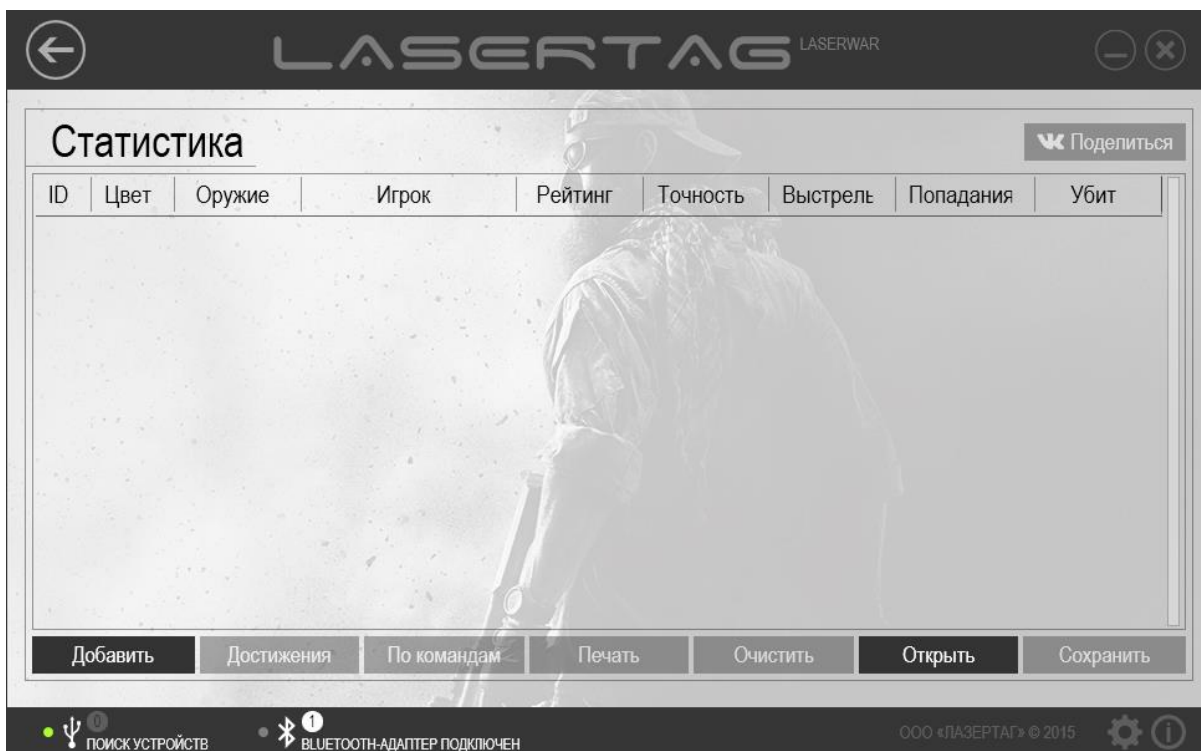

Рисунок 90

После того, как было введено имя игрока, нажмите кнопку **Продолжить**. Начнется считывание игровой статистики. Статистика будет считана в течение нескольких секунд. При этом на экране отобразится индикатор прогресса считывания статистики (рисунок 91), а светодиодный индикатор на USB-базе будет мигать красным и зеленым цветами поочередно.

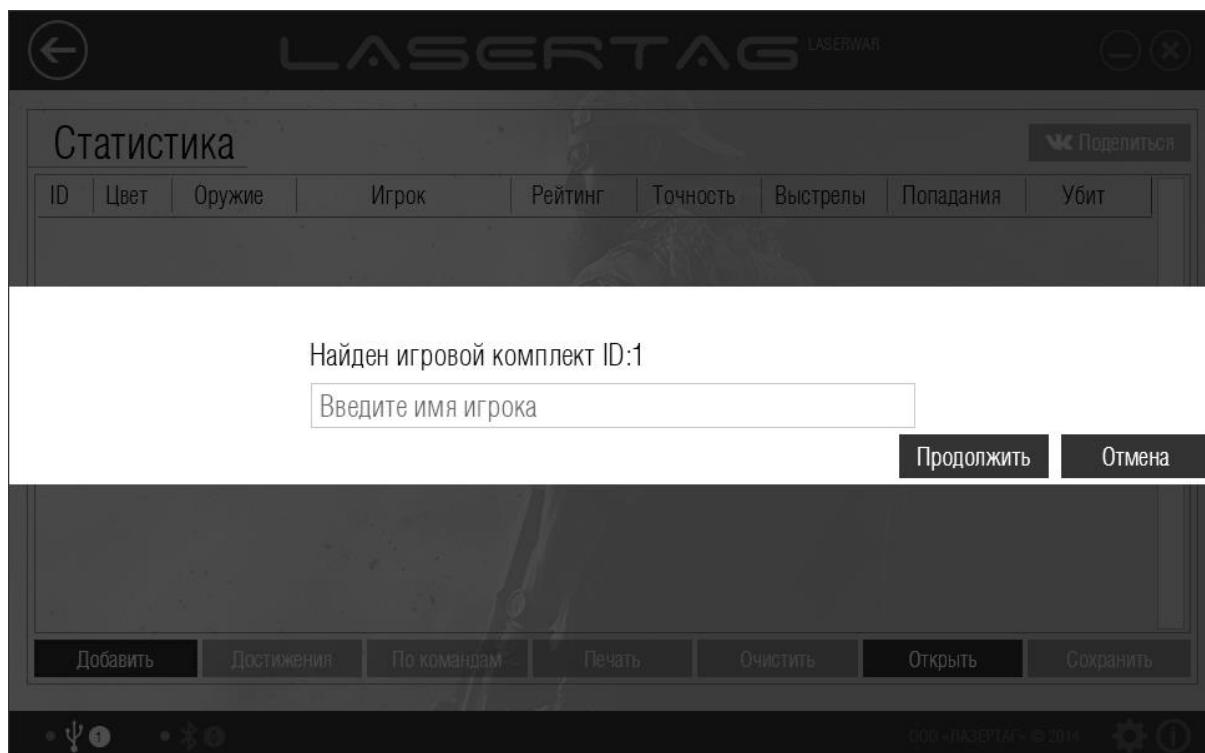

Рисунок 91

После успешного считывания статистики информация об этом отобразится на экране (рисунок 92).

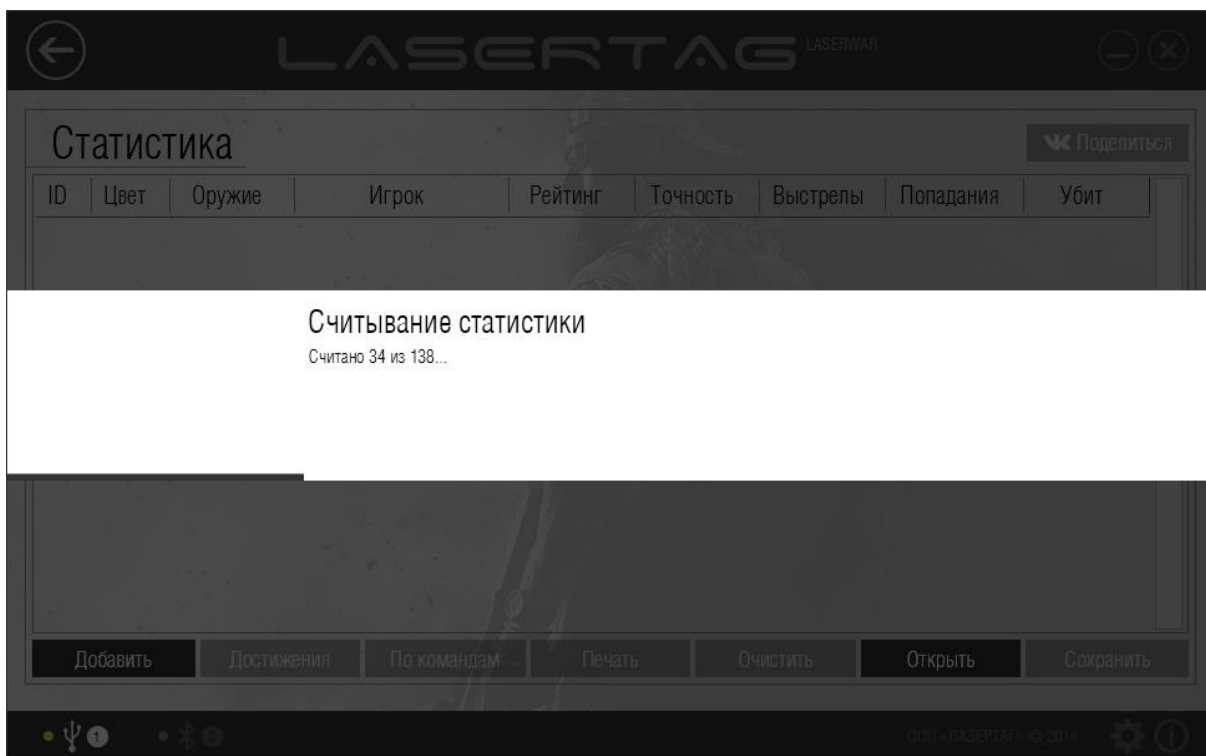

Рисунок 92

Чтобы считать статистику подключенного оборудования v. 7-8 с помощью Bluetooth-адаптера, нажмите кнопку **Добавить**. При этом система выполняет поиск устройств для считывания статистики.



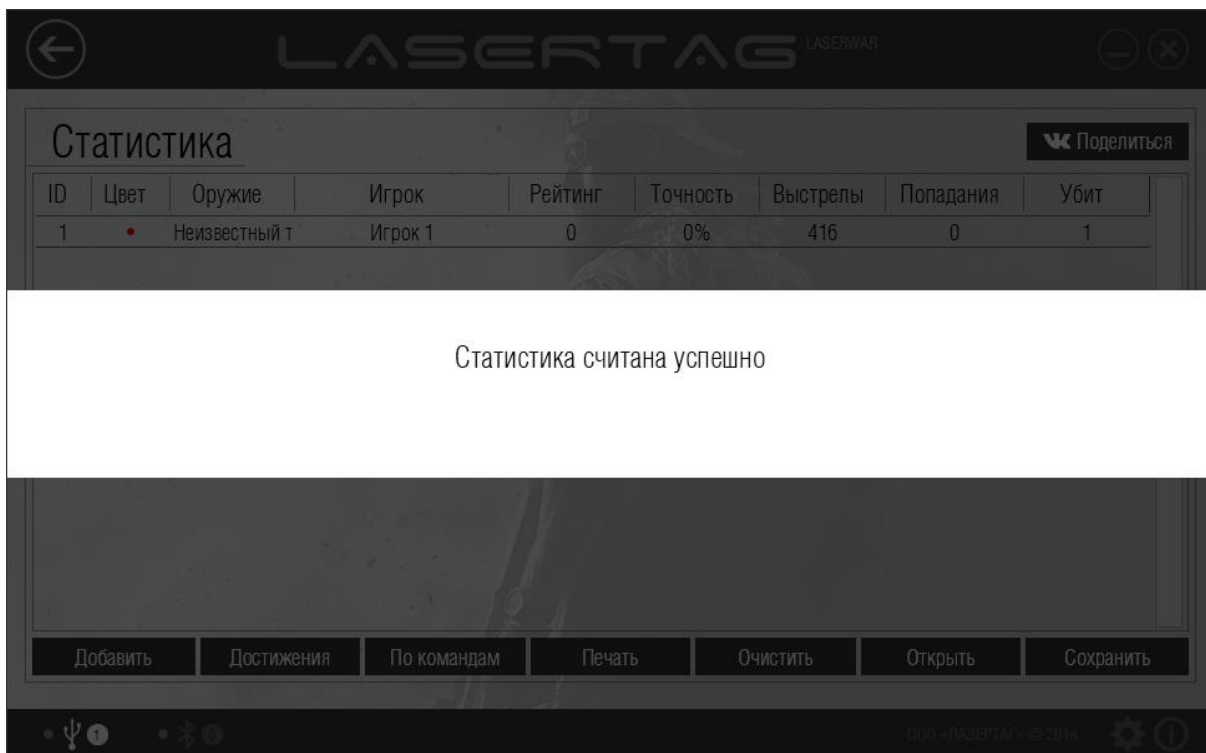

Рисунок 93

Перечень подключенного оборудования после выполнения поиска не обновляется; чтобы выполнить повторный поиск подключенных устройств, нажмите кнопку **Обновить**.

На оборудовании v. 7-8 возможно одновременное считывание игровой статистики со множества игровых комплектов. Следует выбрать устройства, статистику которых необходимо считать, и установить напротив них флажки. Чтобы однозначно определить подключенный комплект, нажмите иконку . При этом соответствующее оборудование издаст звуковой сигнал. Можно установить флажки напротив всех комплектов с помощью кнопки **Выбрать все** или, напротив, снять все флажки, нажав на кнопку **Снять выделение**.

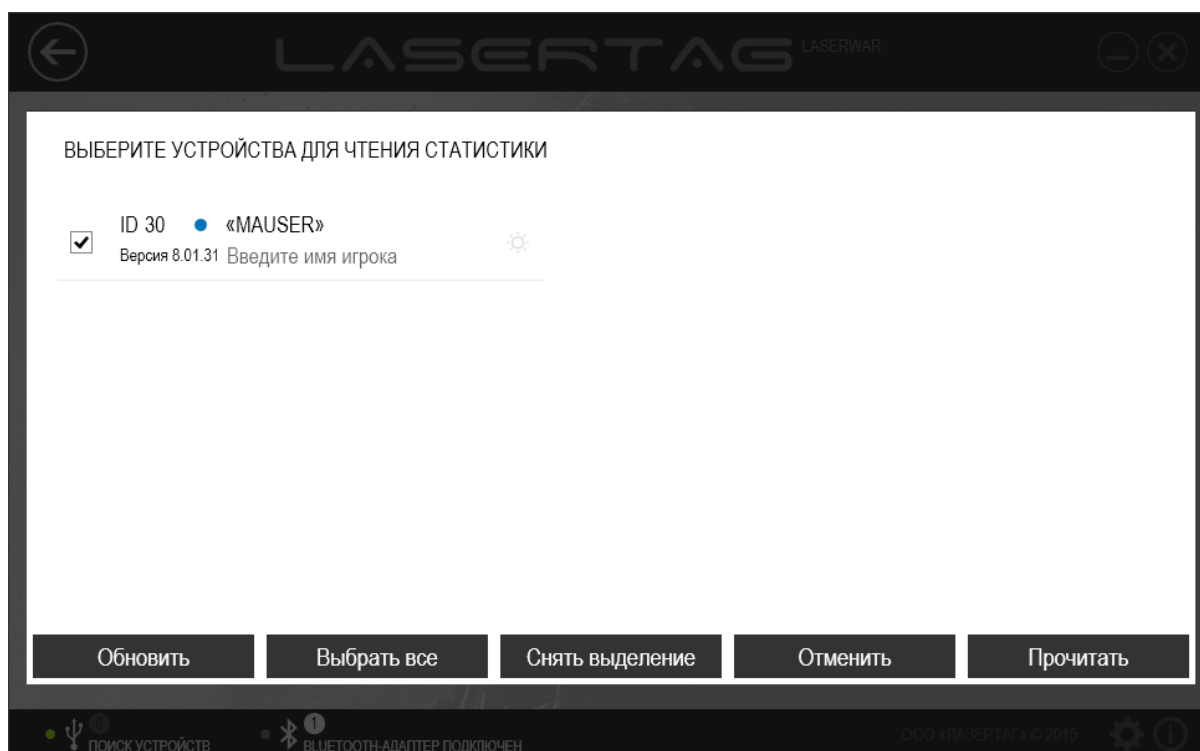
Для каждого выбранного комплекта можно указать имя игрока в строке «Введите имя игрока». Введенное значение будет отображаться в статистике.

Нажмите кнопку **Отменить**, чтобы отказаться от считывания данных, или кнопку **Прочитать**, чтобы считать игровую статистику из памяти выбранных устройств. При этом на экране отображается индикатор прогресса считывания статистики, а при успешном завершении окно программы принимает вид, показанный на рисунке 94.

ВАЖНО! – Статистика считается достоверной только после того, как считана статистика каждого игрового комплекта всех команд.

При считывании игровой статистики она по умолчанию удаляется из памяти оборудования. При необходимости от этой опции можно отказаться в разделе настроек, подробно этот процесс описан в п. 3.9.



Рисунок 94

В статистике представлены следующие данные.

- ID Индивидуальный числовой идентификатор игрока
- Цвет Цвет команды игрока
- Оружие Тип оружия, задаваемый при записи настроек (в разделе «Запись»). Для оборудования v.4–6 данный параметр отображается как «Неизвестный тип»
- Рейтинг Рейтинг игрока рассчитывается по формуле:

$$\frac{\text{Попадания в игроков}}{\text{Ранен} + 1} \times \frac{100 + \text{Точность} \times 2}{3}$$

- Точность Процентное отношение попаданий к общему количеству выстрелов
- Выстрелы Общее количество выстрелов в ходе игры
- Попадания Общее количество попаданий в ходе игры
- Ранен Общее количество «ранений» в ходе игры
- Убит Общее количество «смертей» в ходе игры

При необходимости имя игрока в статистике можно изменить. Для этого дважды щелкните по имени в столбце **Игрок** левой кнопкой мыши и внесите изменения (пример представлен на рисунке 95).



Рисунок 95

Также для просмотра доступна детальная статистика каждого игрока. Чтобы открыть детальную статистику, дважды щелкните левой кнопкой мыши по строке с данными игрока. При этом откроется окно, аналогичное изображенному на рисунке 96.



Рисунок 96

В верхнем левом углу окна представлены имя игрока, цвет команды и числовой идентификатор. В правом верхнем углу располагается перечень игровых достижений, черным цветом выделены иконки достижений игрока.

В левой части окна находятся подробные данные игровой статистики. В правой части окна в табличном виде представлен список игроков, которых поразил игрок во время боя. Чтобы просмотреть список игроков, которые в свою очередь поразили игрока, нажмите кнопку **Попали в игрока** (рисунок 97).



Рисунок 97

Нажмите кнопку **Назад** (←), чтобы вернуться в режим отображения общей статистики (рисунок 95).

На основании игровой статистики формируется перечень достижений игроков, который можно просмотреть, нажав кнопку **Достижения** в главном окне раздела (рисунок 95). При этом на экране отображается окно со списком достижений игроков (пример представлен на рисунке 98).



Рисунок 98

В списке представлены достижения, описанные ниже.

- Разрушитель Наибольшее количество нанесенного урона среди игроков всех команд
- Камикадзе Наибольшее количество «смертей» среди игроков всех команд
- Воин Самый высокий рейтинг среди игроков всех команд
- Неуязвимый Наименьшее количество попаданий по игроку среди игроков всех команд
- Снайпер Самая высокая точность среди игроков всех команд
- Рэмбо Наибольшее количество произведенных выстрелов среди игроков всех команд

Чтобы просмотреть командный рейтинг, нажмите кнопку **По командам** в главном окне раздела (рисунок 95). При этом открывается окно **Статистика команд**, пример которого представлен на рисунке 99.



Рисунок 99

При необходимости название команды в статистике можно изменить. Для этого дважды щелкните по наименованию команды левой кнопкой мыши и внесите изменения (пример представлен на рисунке 100).



Рисунок 100

Чтобы сохранить или распечатать статистику, нажмите кнопку **Печать** в главном окне раздела (рисунок 95). При этом формируется PDF-документ, содержащий в себе исчерпывающую информацию – не только общую статистику (рисунок 103), но также командный рейтинг (рисунок 101), достижения (рисунок 102) и персональную статистику игроков (рисунок 104). В

верхней части каждой страницы PDF-документа отображается название клуба или мероприятия (см. п. 3.3).



Рисунок 101



Рисунок 102

LASERTAG LASERWAR

ID	Цвет	Оружие	Игрок	Рейтинг	Точность	Выстрелы	Попадания	Убит
1	Красный	Неизвестный тип	Игрок 1	12,4	27,30%	22	6	3
2	Красный	Неизвестный тип	Игрок 2	31,2	39,30%	28	11	5
4	Синий	Неизвестный тип	Игрок 4	60,3	22,40%	67	15	2
3	Синий	Неизвестный тип	Игрок 3	160,7	16,50%	176	29	2

000 «ЛАЗЕРТАГ» © 2014

Рисунок 103

LASERTAG LASERWAR

● Игрок 1



Рейтинг	12,4
Точность	27,3%
Выстрелы	22
Попадания	6
Наносимый урон	50
Нанесенный урон	300

Ранен	24
Убит	3
Получено урона	0
Медик-комплекты	0
Пополнено боезапасов	0
Наработка	01:00:00

Попадания в противника

Имя игрока	Попаданий
Игрок 3	3
Игрок 4	3

Полученные ранения

Имя игрока	Попаданий
Игрок 3	21
Игрок 4	3

000 «ЛАЗЕРТАГ» © 2014

Рисунок 104

PDF-документ можно вывести на печать или сохранить стандартными средствами редактора.

Статистику можно опубликовать в социальной сети «ВКонтакте». Для этого нажмите кнопку **Поделиться** в верхней части главного окна раздела (рисунок 95). При этом программа предложит Вам войти в свой аккаунт «ВКонтакте» (рисунок 105).



Рисунок 105

После успешного входа в социальную сеть следует разрешить программе доступ к Вашему аккаунту (для этого нажмите кнопку **Разрешить** в окне, представленном на рисунке 106).

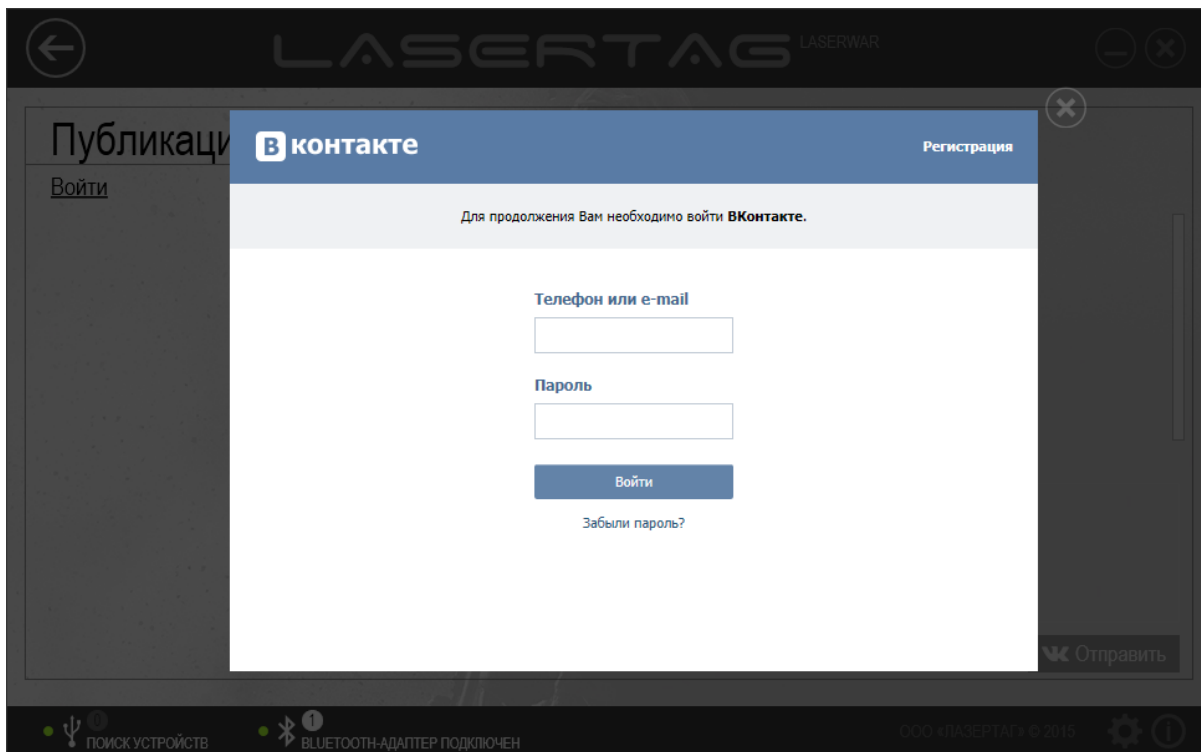

Рисунок 106

После этого выполняется подготовка PDF-документа, аналогичного представленному на рисунках 101 - 104. В это время на экране отображается соответствующее сообщение (рисунок 107).



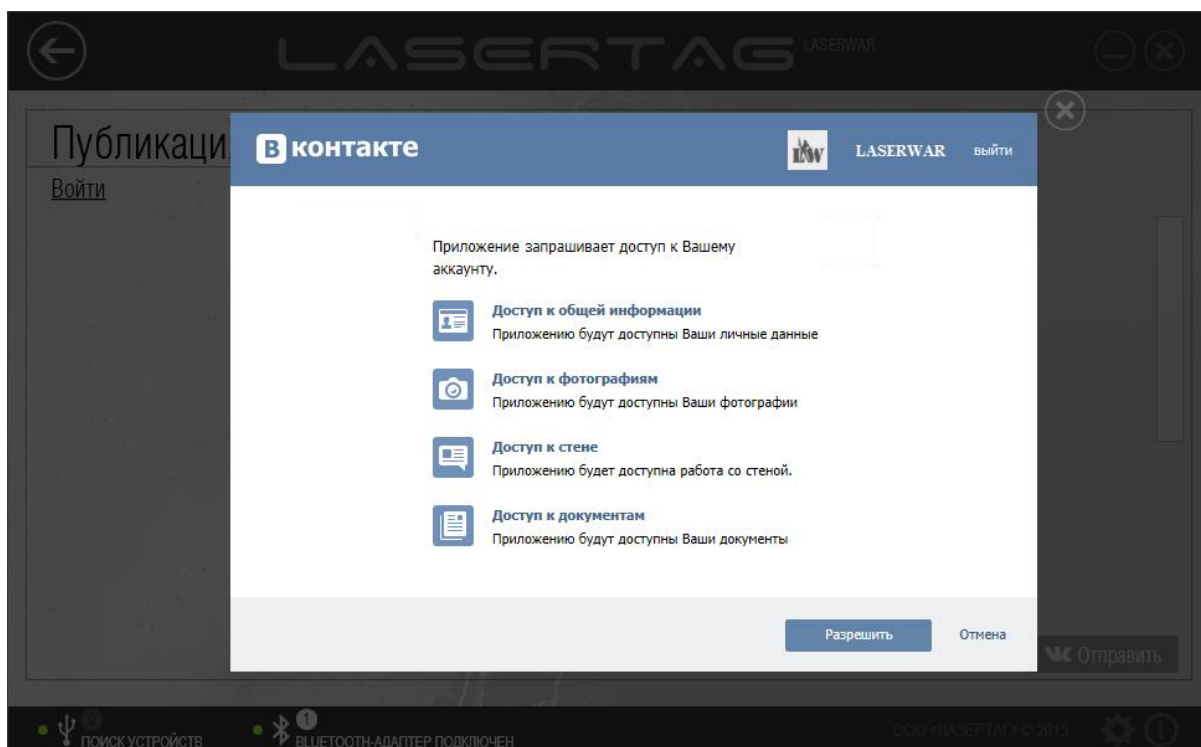

Рисунок 107

Готовый документ представлен для предварительного просмотра в центральной части окна (рисунок 108). Его можно просмотреть с помощью полосы прокрутки. Слева от документа отображается скриншот окна статистики.

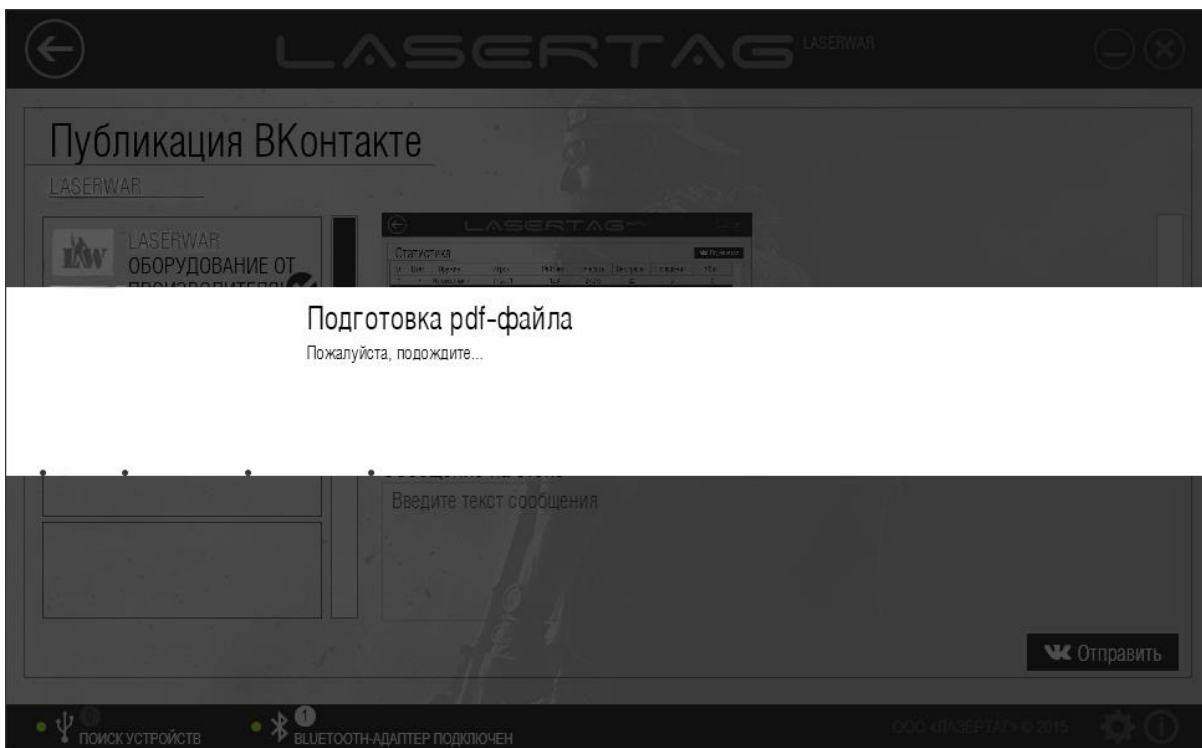

Рисунок 108

В области **Сообщение на стене**, расположенной под документом, введите текст сообщения.

В левой части окна представлен список групп, в которых Вы состоите. Выберите группу, в которой Вы хотите опубликовать статистику, щелкнув по ее названию левой кнопкой мыши. При этом название группы отмечается значком , как показано на рисунке 108.

ВАЖНО! – Запись можно разместить только на стене группы, в которой Вы состоите и обладаете правами администратора.

Чтобы опубликовать статистику на стене группы, нажмите кнопку **Отправить**. На экране при этом отобразится сообщение о том, что выполняется публикация сообщения (рисунок 109).



Рисунок 109

ВАЖНО! – Для корректной публикации статистики должен быть открыт доступ к стене, фотографиям и документам группы.

Когда сообщение успешно опубликовано на стене группы, сообщение об этом отображается на экране (рисунок 110).

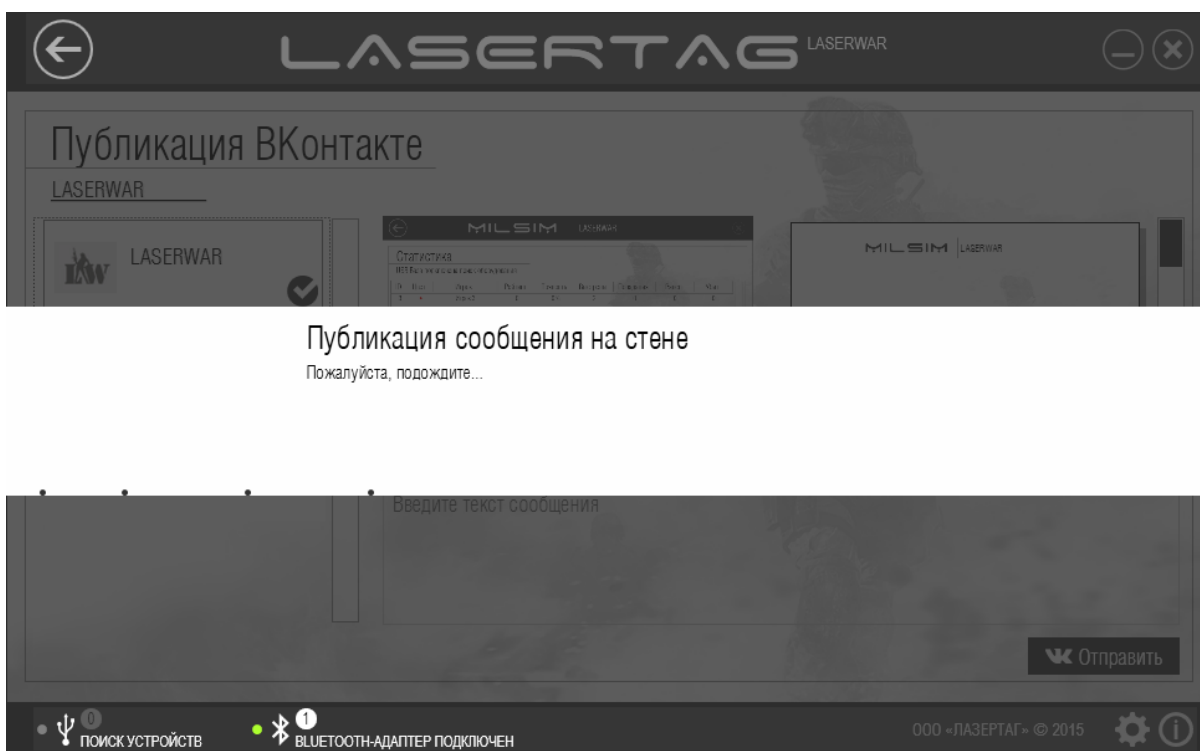

Рисунок 110

Чтобы **Очистить** статистику, нажмите одноименную кнопку в главном окне раздела (рисунок 95).

Чтобы сохранить статистику в формате *.XML, нажмите кнопку **Сохранить** в главном окне раздела (рисунок 95). При этом на экране отобразится стандартное окно Windows **Сохранить как**. Сохранение файла выполняется стандартным для операционной системы способом. Сохраненный файл в дальнейшем можно просмотреть. Для этого нажмите кнопку **Открыть** (рисунок 95), и в стандартном окне Windows Открыть выберите XML-файл. При этом на экране отобразится сохраненная статистика (пример представлен на рисунке 95).

5 Техническая поддержка

По всем вопросам, связанным с эксплуатацией программы настройки игровых параметров лазертаг-оборудования «LASERTAG CONFIGURATOR» и возникновением проблем в процессе эксплуатации, обращайтесь в службу технической поддержки с 10:00 до 18:00 (время московское) в рабочие дни по телефонам +7 (800) 555-95-90 и +7 (4812) 377-000 (а также по дополнительным телефонам в случае недоступности основных: +7 (964) 616-15-15, +7 (951) 694-01-00), по электронной почте на адрес help@laserwar.ru или на сайте www.laserwar.ru.

Обращаясь в службу технической поддержки, необходимо подготовить следующую информацию.

- Описание ситуации, в которой возникла проблема.
- Последовательность действий Пользователя, которые привели к возникновению проблемы.
- Версия программы. Чтобы узнать версию программы «LASERTAG CONFIGURATOR», нажмите кнопку **О программе** (i) в нижней части главного окна системы. При этом на экране отобразится информационное окно, пример которого представлен на рисунке 111.



Рисунок 111

Чтобы **Закреть** окно, нажмите одноименную кнопку.

Желательно приложить экранную копию сообщения о проблеме.